



Apoyo al Desarrollo de Archivos y
Bibliotecas de México, A.C.

INVENTARIO DEL ARCHIVO MUNICIPAL
DE LA JUNTA AUXILIAR DE SANTO DOMINGO
TONAHUIXTLA, PUEBLA

Elisa Garzón Balbuena
Coordinadora

ABABI DE MÉXICO, A. C.

Dra. María Isabel Grañén Porrúa
Presidenta

Dra. Stella María González Cicero
Directora

Jorge Garibay Álvarez
Asesor

Elisa Garzón Balbuena
Coordinadora

Eva María Martínez Gómez
Ordenación e inventario

Lucero López Guzmán
Corrección de estilo

Sandra Morales González
Formación tipográfica

SANTO DOMINGO TONAHUIXTLA,
PUEBLA

C. Toribio Gálvez Cruz
Presidente Auxiliar Municipal

Primera edición: abril de 2007
Apoyo al Desarrollo de
Archivos y Bibliotecas
de México, A.C.

ISBN: 978-968-9298-01-4

Prohibida la reproducción total o parcial
sin permiso escrito del titular de los derechos.

Derechos reservados conforme a la ley
Impreso en México

ÍNDICE

Presentación	7
Síntesis histórica	11
Inventario del Archivo Municipal	19

México. Puebla. Municipio de la Junta Auxiliar de Santo Domingo Tonahuixtla

Inventario del Archivo Municipal de la Junta Auxiliar de Santo Domingo Tonahuixtla/bajo la coordinación de Elisa Garzón Balbuena — México: Apoyo al Desarrollo de Archivos y Bibliotecas de México, 2007.

24 p. : il ; 22 cm. — (Colección inventarios ; No. 91)

- 1.- México. Puebla. Municipio de la Junta Auxiliar de Santo Domingo Tonahuixtla — Archivos
 - 2.- México — Historia
- I.- Garzón Balbuena, Elisa II.- Serie

PRESENTACIÓN

Los inventarios de los archivos civiles y eclesiásticos de México representan un instrumento de control institucional que garantiza la permanencia de los acervos documentales y permiten a la vez su consulta. Aunque instrumento primario de descripción en la organización de un archivo, los inventarios brindan la información necesaria para el conocimiento del contenido del acervo y su eficaz localización.

ADABI de México, A. C., tiene como objetivos prioritarios propiciar la conservación y la difusión del patrimonio documental, por lo que en esta línea da continuidad a la serie editorial *Inventarios* iniciada en el año 2003, con los resultados de los proyectos de rescate y organización de archivos de 2006. Deseamos que esta aportación facilite y anime la investigación histórica de México.

Dra. Stella María González Cicero
Directora de ADABI de México, A.C.



JUNTA AUXILIAR DE SANTO DOMINGO
TONAHUIXTLA

SÍNTESIS HISTÓRICA

La palabra Tonahuixtla deriva de los vocablos en náhuatl *tonatiuh* ‘sol’ y *huixtl* ‘espina’.

Tiene una población aproximada de 800 habitantes, hablantes de lengua castellana y mixteca, entre las actividades productivas que destacan está la agrícola, con productos de temporal como son el maíz y frijol, la ciruela y la pitaya. La actividad ganadera se centra en la crianza de ganado cabrío y la artesanal en la creación de sombreros de palma. Sus festividades principales son el carnaval que se celebra el 1 de marzo, el tercer viernes de cuaresma y la festividad del santo patrón Santo Domingo de Guzmán el 4 de agosto.

La fundación del pueblo de Tonahuixtla se atribuye a tribus originarias de Tequistepec, Oaxaca, que emigraron y se asentaron en diferentes lugares de la mixteca baja, aproximadamente a mediados del siglo XVII, (1645). Por lo que se cree que entre los pueblos de Santo Domingo Tonahuixtla y Santa María Chimecatitlán existe una historia común respecto a su fundación. El pueblo de Tonahuixtla perteneció a la doctrina de Santa María Totoltepec, evangelizada a mediados del siglo XVIII. En 1864 fue dependencia de la cabecera parroquial de San Jerónimo Xayacatlán. En 1827 se inició la construcción de su templo, consagrado a Santo Domingo de Guzmán.

Tonahuixtla fue pueblo sujeto de Acatlán desde 1792¹, aunque aparece como pueblo dependiente o sujeto de San Jerónimo Xayacatlán, a mediados del siglo XIX, y se menciona

¹ PETER, Gerhard, *Relaciones históricas y geográficas de la Nueva España de 1519-1821*, Universidad Nacional Autónoma de México, México, edición 2000. p. 32.

oficialmente en las divisiones territoriales de Puebla de 1902, con categoría de pueblo dependiente de la cabecera que es en el pueblo de San Jerónimo Xayacatlán².

En documentos encontrados en el acervo se asientan los siguientes datos: ya desde 1829, la autoridad de la comunidad solicitó a las autoridades del estado de Puebla les fuesen relevados del servicio de milicias para la guardia nacional, por ser escasa la población, equivalente a 25 familias.

La población de Tonahuixtla creó una sociedad agrícola, cuya organización trabajó y tuvo como fin incrementar la economía de la comunidad, ya desde de 1841 compró un terreno propiedad del Señor Sabino Aja, por la cantidad de 2540 pesos, y después celebró contrato de compraventa de unos terrenos montuosos y de labor del rancho Chichihualtepec, propiedad del Señor Carmen Bazan y de Leandro Vázquez por la cantidad de 2500 pesos plata, y por último, en 1872 la sociedad celebró contrato de compra-venta del Rancho de Yeguas propiedad de los menores Matamoros y representados por Ignacio Ruiz de Petlalcingo, que posteriormente fue recuperada la hipoteca en el año de 1877, mediante la represtación del señor Ambrosio Cruz, con lo que quedó conformado o integrado el territorio de la comunidad.

El pueblo de Santo Domingo Tonahuixtla fue elevado a categoría de junta auxiliar del municipio de San Jerónimo Xayacatlán posiblemente a finales del siglo XIX, aunque se desconoce la fecha de su creación. Está compuesto por la cabecera que es pueblo de Tonahuixtla, dividido en dos secciones más una inspección que es la colonia la Cruz.

² Divisiones Territoriales del Estado de Puebla, 1902, 2ª edición, Imprenta de la Escuela de Artes y Oficios, p. 6.

La localidad de Santo Domingo Tonahuixtla se localiza al Sureste del Estado de Puebla, a una distancia de 3 kilómetros de la cabecera del municipio de San Jerónimo Xayacatlán.

Su estructura política está compuesta por un Presidente Auxiliar Municipal y cuatro regidurías con sus respectivos suplentes y una inspectoría Municipal:

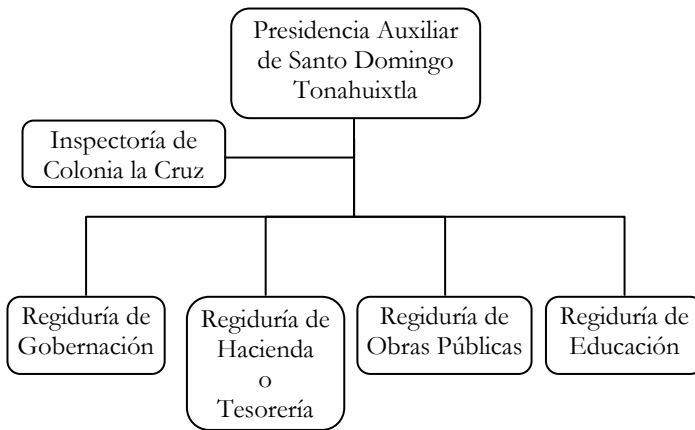

Autoridades:

Presidente Auxiliar Municipal : Suplente:	C. Toribio Gálvez Cruz C. Vitaliano Eleucadio Martínez Escamilla
Regidor de Hacienda: Suplente:	C. Emigdio Cruz Martínez C. Claudio Vázquez Benitez
Regidor de Gobernación: Suplente:	C. Estanislao López de Jesús C. Dionisio Morales Rojas
Regidor de Obras Publicas: Suplente:	C. Galdino Camacho de Jesús C. Julián Reyes Ramírez
Regidor de Educación: Suplente:	Profa. Josefina Rojas Cruz C. Porfiria González Díaz

El Archivo

El archivo lo componen los documentos producidos por la administración de la junta auxiliar municipal y la de bienes comunales. Se encuentran resguardadas en 49 cajas archivadoras modelo AG-12 y va de 1607 a 2005. Fue organizado en cinco secciones con sus respectivas series: Presidencia, Tesorería, Justicia, Registro Civil y Bienes Comunales. Los documentos se hallaron en pequeños armarios de madera de sabino, ubicados en dos habitaciones de la presidencia auxiliar, la cual presentó una ordenación previa. Nuestra tarea se centró en clasificar, reordenar y realizar el inventario general de los documentos.

La documentación destaca por su valor y antigüedad, ya que representa la memoria viva de la comunidad, así nos lo señala la documentación de bienes comunales. En esta sección documental se encuentra el documento referente a una merced de tierras para estancia de ganado menor que fue otorgada por el Virrey Luis de Velasco en 1607 a Domingo Aldaves, vecino de la Puebla de los Ángeles, en el cual se describe los linderos o mojoneras del terreno en lengua mixteca y castellana que abarca tierras del pueblo de Petlalcingo hasta el de Piaxtla, ambos pertenecientes a la jurisdicción de Acatlán. Destaca también la documentación referente a escrituras y testimonios de tierras que fueron compradas por la sociedad agrícola de Tonahuixtla. Dignos de mención son los planos de tierras y límites de jurisdicción que van de 1836 a 1976. Otra documentación valiosa, aunque escasa, la constituyen las actas de las sesiones de cabildos celebradas desde 1910, así como los registros de ganadería que datan de principios de siglo XX. Toda esta documentación constituye el patrimonio de la comunidad, lo cual nos permite reconstruir la historia no sólo local sino regional de la mixteca poblana.

CUADRO DE CLASIFICACIÓN

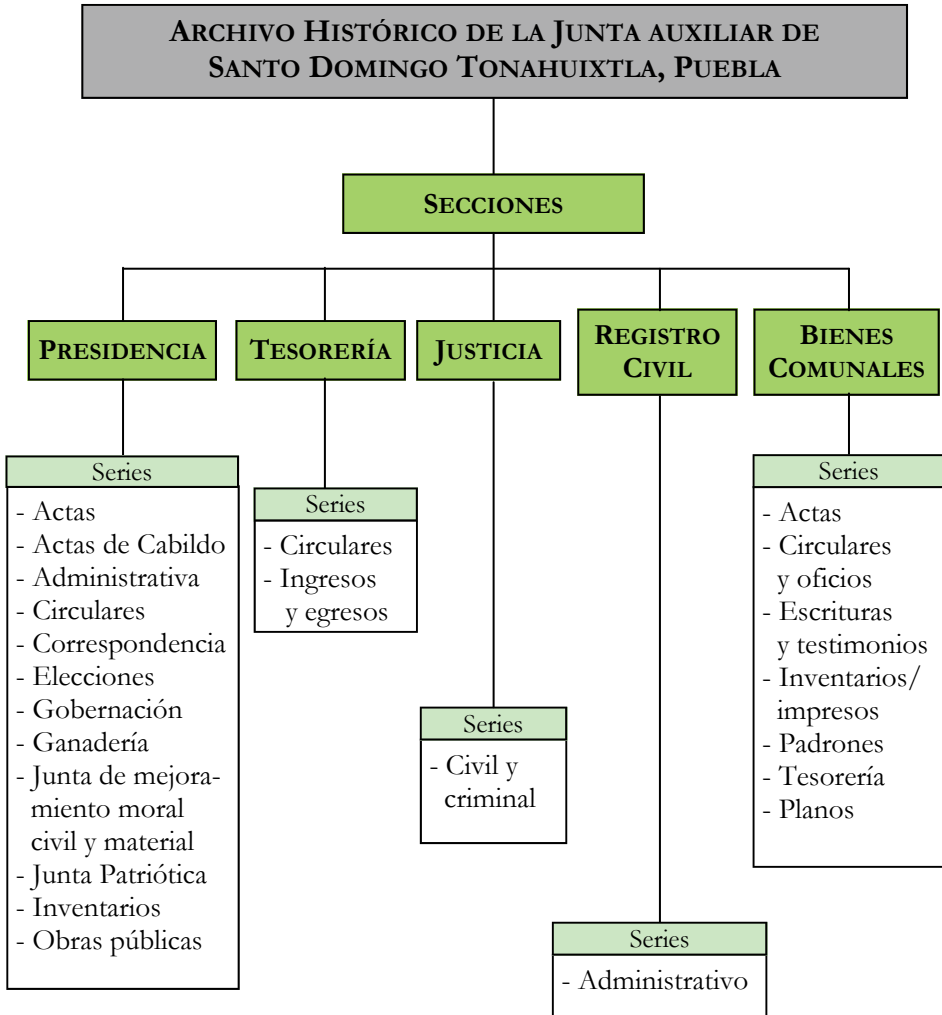



Antes del proceso





Después del proceso



INVENTARIO DEL ARCHIVO MUNICIPAL

SECCIÓN PRESIDENCIA

Serie	Caja	Exp.	Año	Asunto
Actas de cabildo	1	9	1910-1961	7 libros, 2 legajos. Actas y acuerdos de Sesiones Ordinarias.
	2	8	1961-1998	7 libros, 1 legajo.
Actas	3	2	1942-1976	Legajos. Acuerdos y convenios celebrados por la autoridad y particulares.
Circulares	4	3	1899-1957	Legajos sobre asuntos diversos.
	5	2	1960-1977	
Correspondencia	6	2	1894-1954	Legajos copiadore de oficios.
	7	8	1951-1969	Libros Correspondencia oficial.
Elecciones	8	2	1899-1960	Legajos.
Gobernación	9	4	1911-1986	3 legajos, 1 expediente sobre asuntos diversos.
Ganadería	10	8	1903-1988	4 libros, 3 legajos, 1 expediente. Circulares, exhortos, compra venta de ganado y fierros quemadores.
	11	9	1948-1978	Libros de fierros quemadores.
	12	4	1978-2000	
Junta patriótica	13	5	1956-1991	Libros de acuerdos y contabilidad.
Junta de mejoramiento moral, civil y material	14	8	1953-1993	Libros de contabilidad.
Inventarios	15	2	1952-1996	Libros. Bienes de la Presidencia Auxiliar.

Serie	Caja	Exp.	Año	Asunto
Obras públicas	15	6	1951-1974	Libros con documentación del pozo de agua, correos, telefonía, electrificación y faenas y carretera.
	16	7	1982-1996	Libros con documentación del agua potable y tortillería.
Padrones	17	3	1905-1958	1 libro, 1 legajo y 1 expediente.
Administrativa	18	6	1960-1983	5 legajo, 1 expediente.
	19	3	1984-1986	Legajos.
	20	5	1987-1992	4 legajos, 1 expediente.
	21	3	1992-1994	Legajos.
	22	4	1995-1996	1 legajos, 3 expedientes.
	23	1	1996-1997	Legajos.
	24	1	1997-1999	
	25	2	1999	
	26	62	2000-2002	Expedientes.
	27	72	2002-2005	

SECCIÓN TESORERÍA

Serie	Caja	Exp.	Año	Asunto
Circulares	28	5	1894-1977	3 legajos, 2 expedientes.
Ingresos y egresos	29	12	1953-1981	Libros de contabilidad.
	30	13	1984-2001	Expedientes diversos.
	31	6	2002-2003	
	32	6	2004-2006	

SECCIÓN JUSTICIA

Serie	Caja	Exp.	Año	Asunto
Civil y criminal	33	3	1884-1949	2 legajos, 1 expedientes.
	34	4	1950-2002	2 legajos, 2 expedientes.

SECCIÓN REGISTRO CIVIL

Serie	Caja	Exp.	Año	Asunto
Administrativo	35	20	1884-1997	Expedientes.
	36	12	1997-2002	3 legajos, 9 expedientes.
	37	17	2002-2006	Expedientes.

SECCIÓN BIENES COMUNALES

Serie	Caja	Exp.	Año	Asunto
Actas	1	7	1829-1963	4 libros, 1 legajo y 2 expedientes.
	2	1	1963-2001	Legajo.
Circulares y oficios	3	2	1930-1975	Legajos.
	4	1	1976-1994	
	5	1	1994-2003	
	6	1	2003-2004	
Escrituras y testimonios	7	7	1607-1964	3 legajos, 4 expedientes.
Inventarios / impresos	8	6	1907-1995	1 libro, 5 expedientes. Se encuentra el periódico oficial.
Padrones	9	10	1844-1974	7 libros, 3 expedientes.
Tesorería	10	11	1833-1966	6 libros, 5 expedientes. Se encuentran los Ingresos - Egresos y recibos.
	11	8	1966-1998	Libros.
Planos	12	21	1836-1976	Expedientes.

*Inventario del Archivo Municipal
de la Junta Auxiliar de Santo Domingo Tonahuixtla, Puebla.*
Se imprimió en abril de 2007 en
ADABI de México, A.C.
Cerro San Andrés 312, Col. Campestre Churubusco,
04200 Coyoacán, DF, México.
El tiro consta de 100 ejemplares.

