



Apoyo al Desarrollo de Archivos
y Bibliotecas de México, A.C.

INVENTARIO DEL ARCHIVO GENERAL E
HISTÓRICO DEL ESTADO DE MORELOS
CUERNAVACA, MORELOS

Dr. Jaime García Mendoza
Coordinador

ADABI DE MÉXICO, A. C.

Dra. María Isabel Grañén Porrúa
Presidenta

Dra. Stella María González Cicero
Directora

Mtro. Jorge Garibay Álvarez
Coordinador de proyectos

GOBIERNO DEL ESTADO

Lic. Marco Antonio Adame Castillo
Gobernador del Estado

INSTITUTO ESTATAL DE
DOCUMENTACIÓN DE
MORELOS

Prof. Carlos Orraca Varela
Director del Archivo

UNIVERSIDAD AUTÓNOMA
DEL ESTADO DE MORELOS

Dr. Fernando Bilbao Marcos
Rector

Dra. Angélica Tornero Salinas
Directora de la Facultad de Humanidades

Dr. Jaime García Mendoza
*Coordinador del Archivo Histórico
Digital del estado de Morelos*

Brenda Álvarez Montes
Rafael Aguirre Temamatla
Lluvia Samaria Bahena Meyer
Isaura Margarita Cervantes Mora
Claudia Karina Cruz Rodríguez
José Antonio González Medina
José Lagunas Ortiz
Guadalupe Lázaro Catalán
María Guadalupe Martínez Ayala
Elizabeth Amalia Molina Ramos
Francisco Javier Morales Anaya
Luz Alegría Osorio Hernández
Clementina Penagos Estrada
Sergio Manuel Pedraza Ruiz
Antígona Raquel Soledad Pineda
Ordenación e inventario

García Mendoza, Jaime. (coord.)

Inventario del Archivo General e Histórico del Estado de Morelos. –
México: Apoyo al Desarrollo de Archivos y Bibliotecas de
México, D. F., 2011.

64 pp. : il ; 22 x 16 cm.- (Colec. Inventarios, núm. 271)

ISBN: 978-607-416-229-5

1.-México. Inventario del Archivo General e Histórico del
Estado de Morelos – Archivos.

2.- México – Historia.

I.- García Mendoza, Jaime. II. Series.

Primera edición: julio de 2011
© Apoyo al Desarrollo de Archivos
y Bibliotecas de México, A.C.
www.adabi.org.mx

ISBN: 978-607-416-229-5

Se autoriza la reproducción total o parcial,
siempre y cuando se cite la fuente.

*Derechos reservados conforme a la ley.
Impreso en México.*

ÍNDICE

| | |
|-------------------------|----|
| Presentación | 7 |
| Síntesis histórica | 11 |
| Cuadro de clasificación | 24 |
| Inventario del Archivo | 25 |

PRESENTACIÓN

ADABI de México, A.C., ha venido apoyando desde el año 2003 el rescate de los archivos civiles y eclesiásticos, especialmente de los municipios y parroquias de México, que representan a través de su documentación la memoria histórica, el andar administrativo de su propio entorno sociopolítico, económico y religioso. En éstos encontramos procesos de corta y larga duración a través de los cuales es posible conocer el desarrollo, prosperidad y decadencia de muchas poblaciones de nuestro país. Sabemos que no es posible el rescate de todos ya que muchos de estos archivos han desaparecido para siempre por diversas causas, y han dejado un vacío difícil de llenar. Sin embargo, el empeño y compromiso existe en nuestra Asociación gracias a la generosidad de quienes se dedican a esta labor ingente y sin mayor reconocimiento, y el del patrocinio de la Fundación Alfredo Harp Helú.

Los inventarios tienen como propósito el conocimiento y control de la producción documental institucional así como su difusión con el fin de propiciar la investigación histórica entre quienes se dedican a esta disciplina. Deseamos que nuestros inventarios contribuyan en las nuevas historias que se escriban sobre estos pueblos y regiones de México.

DRA. STELLA MARÍA GONZÁLEZ CICERO
Directora de ADABI de México, A.C.



**INSTITUTO ESTATAL DE
DOCUMENTACIÓN DE MORELOS
CUERNAVACA, MORELOS**

SÍNTESIS HISTÓRICA

Archivo General e Histórico del Estado de Morelos
Instituto Estatal de Documentación de Morelos
Cuernavaca, Morelos

El estado de Morelos debe su nombre al insigne héroe de la Independencia don José María Morelos y Pavón. Limita al norte con el Distrito Federal, al noreste y noroeste con el Estado de México, al oriente y sureste con el estado de Puebla, al sur y suroeste con el estado de Guerrero.

La sede de los poderes del estado se encuentra en la ciudad de Cuernavaca, cuya denominación es un vocablo deformado por los españoles y proviene de la palabra indígena *Cuauhnáhuac*, que deriva de dos raíces de lengua mexicana: *cuauhuitl* que quiere decir árbol y *náhuac* que puede significar cerca o junto, y que unidos ambos vocablos quieren decir “junto a la arboleda”.

La ciudad y municipio de Cuernavaca se localizan al oriente del estado. Colinda al norte con el municipio de Huitzilac; al noreste con Tepoztlán, al sureste con Jiutepec y Emiliano Zapata, al sur con Temixco y al este con el Estado de México.

Las jurisdicciones del actual territorio del estado de Morelos tienen su origen en el más remoto pasado mesoamericano. Por su situación geográfica han sido parte de las rutas migratorias y comerciales más importantes, que ligaron a la cuenca de México con el sureste de la actual República Mexicana.

A la llegada de los españoles, entre marzo y abril de 1521, Hernán Cortés sometió a todos los pueblos de la región, incorporándolos como vasallos de la Corona española. Al terminar la conquista de México Tenochtitlan, Cortés, tomo para sí a todos estos pueblos en encomienda. En 1529, el conquistador fue premiado por Carlos V otorgándole el Marquesado del Valle de Oaxaca, cuya jurisdic-

ción territorial comprendía, entre otras, las antiguas cabeceras de Cuauhnáhuac, Tepoztlán, Yautepec, Oaxtepec, Yecapixtla, las Amilpas y la Atlalnáhuac.

Las cabeceras de Ocuituco, Hueyapan, Tetela del Volcán, Jumiltepec, Zacualpan y Temoac fueron también otorgados por Cortés en encomienda a diversos conquistadores. Hacia mediados de siglo, al morir los primeros encomenderos y sus sucesores directos, estas últimas jurisdicciones mencionadas pasaron a formar corregimientos que dependían directamente de la Corona.

En 1532, Totolapan, Tlalnepantla, Tlayacapan y Atlatlauhcan fueron separadas del Marquesado del Valle y pasaron a formar un corregimiento que dependía de la jurisdicción de Chalco.

Desde principios del siglo XVII y hasta el final del periodo de la dominación española en 1821, la situación territorial quedó establecida de la siguiente manera: la jurisdicción del Marquesado del Valle comprendía territorios en el actual estado de Morelos, quedó integrada con Cuernavaca, Tepoztlán, Yautepec, Oaxtepec, Yecapixtla y Atlalnahuac; el corregimiento de Totolapan quedó dentro de la Alcaldía Mayor de Chalco y el corregimiento de Ocuituco dentro de la Alcaldía Mayor de Cuautla de Amilpas.

Después del proceso de Independencia y del fallido intento del Primer Imperio, México se organizó en un sistema federal de estados.

Uno de ellos fue el denominado Estado de México, se dividió en ocho distritos. El de Cuernavaca estaba formado por los partidos de Cuernavaca, Cuautla de Amilpas y Jonacatepec.

En 1857, el Estado de México se hallaba dividido en nueve distritos, dos de ellos Cuernavaca y Cuautla. El primero se subdividía en los partidos de Cuernavaca, Tetecala y Yautepec, y el segundo en los partidos de Morelos y Jonacatepec.

En diversos momentos de la segunda mitad del siglo XIX, se intentó separar algunas jurisdicciones del Estado de México con la finalidad de formar nuevas entidades. En 1856, Guillermo Prieto presentó una petición al Congreso Federal pero fue rechazada. Sin

embargo, debido a la situación generada por la invasión francesa, el presidente Benito Juárez dividió el Estado de México en tres zonas militares, siendo Cuernavaca, uno de los distritos militares. Por su parte, el gobierno de Maximiliano de Habsburgo decretó la división del territorio mexicano en cincuenta departamentos en el año de 1865. El departamento 18 quedó integrado por los distritos de Cuernavaca, Morelos y Taxco.

Después de la guerra de Intervención Francesa, se retomó la discusión para redefinir la jurisdicción territorial del Estado de México en 1867. Al año siguiente, los partidos de Cuernavaca, Tetecala, Yautepec, Morelos y Jonacatepec probaron que contaban con la población y los recursos económicos y territoriales suficientes para formar una entidad autónoma. Finalmente, el 17 de abril de 1869, el Congreso Federal decretó la creación del estado de Morelos. Sus límites territoriales fueron establecidos en 1898 con el Distrito Federal y en 1923 con el estado de Guerrero.

Para 1876, el nuevo estado estaba dividido en cuatro distritos: Cuernavaca, Tetecala, Yautepec y Morelos, con un total de veinticinco municipalidades: Axochiapan, Ayala, Coatlán del Río, Cuautla, Cuernavaca, Huitzilac, Jantetelco, Jiutepec, Jojutla, Jonacatepec, Mazatepec, Miacatlán, Ocuituco, Puente de Ixtla, Tepalcingo, Tetecala, Tlalnepantla, Tlaltizapán, Tlalquitenango, Tlayacapan, Totolapan, Xochitepec, Yautepec, Yecapixtla y Zacualpan.

En años posteriores, se fueron creando nuevos municipios: en 1921, Amacuzac, en 1932, Atlatlauhcan y Emiliano Zapata; en 1933, Temixco; en 1934, Tetela del Volcán en 1938, Zacatepec, en 1939; Tepoztlán; y en 1977, Temoac.

ARCHIVO

El Archivo General e Histórico del Estado de Morelos se encuentra ubicado en el Instituto Estatal de Documentación de Morelos, con domicilio en Matamoros Núm. 88, Colonia Centro, en Cuer-

navaca, Morelos. En las instalaciones del mismo Instituto se alberga también la Hemeroteca del Estado.

El Archivo General e Histórico es un *corpus* documental correspondiente a la administración del gobierno del estado de Morelos, el cual ha cambiado de domicilio constantemente por la falta de espacios adecuados o las malas condiciones de los lugares en que se ha depositado. En la década de los setentas estuvo ubicado en la parte inferior del Palacio de Cortés, que en ese tiempo albergaba al Palacio de Gobierno.

Al finalizar la misma década, se trasladó a las actuales instalaciones del Palacio de Gobierno, y se depositó en el sótano del edificio, quedando a cargo de Daniel Razcón. Hasta 1981, el Archivo General funcionaba como una Sección de la Secretaría General de Gobierno. En ese mismo año, la Ley Orgánica Municipal cambió la categoría del Archivo General a Departamento.¹

El Centro de Estudios Históricos y Sociales se fundó en 1992 y quedó bajo la dirección del Lic. Valentín López González. La institución estaba encargada recabar información histórica del estado y publicar folletos y el tomo I de la Historia General del Estado de Morelos, por esa razón, el fondo documental del Archivo General e Histórico fue resguardado por este centro de investigación.

El 6 de diciembre de 1995 se creó la Ley General de Documentación del estado de Morelos:

... de normar, regular, y preservar el acervo, los expedientes, registros y en general todos aquellos documentos administrativos e históricos de las

¹ Dr. Jaime García Mendoza, “Entrevista al Lic. Erick García de la Vega, subdirector Técnico del Instituto Estatal de Documentación de Morelos”, Cuernavaca, Morelos, 16 de diciembre de 2009. Isaura Margarita Cervantes Mora, “Entrevista a Alfredo Fernando López Gálvez, archivista del Departamento del Archivo Histórico del Instituto Estatal de Documentación de Morelos”, y “Entrevista a Víctor Sánchez Sámano, Administrativo del Departamento de la Hemeroteca del Instituto Estatal de Documentación de Morelos”, Cuernavaca, Morelos, 10 de febrero de 2010.

dependencias y entidades del Poder Ejecutivo, facultado para celebrar convenios con los otros dos poderes o con los ayuntamientos para administrar también sus respectivos archivos históricos. Para ello de manera general se pretende que este organismo sea quien regule, asesore, supervise y evalúe técnicamente las actividades de las unidades documentales encargadas de los mismos.²

La nueva ley entró en vigencia en 1996 y permitió la creación del Instituto Estatal de Documentación de Morelos, un organismo paraestatal del gobierno del estado, que se hizo cargo del fondo documental, al cual se incorporó una colección hemerográfica que daría lugar a la Hemeroteca del estado.

Su primer director fue Valentín López González, cronista vitalicio de la ciudad de Cuernavaca, quien propuso que se hiciera el primer inventario del fondo documental en cuestión, constituido en aquel entonces, por cincuenta y tres cajas grandes de archivo. La sede del Instituto Estatal de Documentación de Morelos se cambió a varios domicilios entre los años de 2000 a 2005: al salir del Palacio de Gobierno se trasladó a la calle Vicente Estrada Cajigal 91, Col. Tezontepc; del 2002 al 2003 estuvo en la Av. Cancún, en la Col. Quintana Roo; y en 2001, fue conducido a la calle Leyva, número 77, domicilio particular de Valentín López González, quien fue acusado de apropiarse del acervo. Al parecer, el Archivo General permaneció en este domicilio hasta el deceso del cronista de Morelos.³

² *Periódico Oficial "Tierra y Libertad"*, Cuernavaca, Morelos, 6 de diciembre de 1995, 6ª época, pp. 2 y 3.

³ Dr. Jaime García Mendoza, "Entrevista al Lic. Erick García de la Vega", *op. cit.* Isaura Margarita Cervantes Mora, "Entrevista a Alfredo Fernando López Gálvez", *op. cit.* Documentación de Morelos, México, 2000. Valentín López González, *Catálogo documental de Indios de Morelos*, Archivo General de la Nación, Instituto Estatal de Documentación de Morelos, México, 2000. Dora Luz Haw y Raquel Fierro. "Justifica Gobierno de Morelos a Valentín López González. Acusan a cronista de apropiarse archivo" en *La Jornada*, lunes 30 de julio de 2001: 4ª Cultura. Valentín López González, *Catálogo documental de tierras de Morelos*, Archivo General de la Nación, Instituto Estatal de Documentación de Morelos.

Como consecuencia, el Archivo General pasó a formar parte de manera oficial del Instituto Estatal de Documentación de Morelos, en donde permanece actualmente, bajo la dirección del Profesor Carlos Orraca Varela.⁴

DESCRIPCIÓN DEL CONTENIDO DEL ARCHIVO

En septiembre de 2008, se estableció un convenio entre el Archivo Histórico Digital del Estado de Morelos, dependiente de la Facultad de Humanidades de la Universidad Autónoma del Estado y el Instituto Estatal de Documentación de Morelos para realizar el inventario del Archivo General e Histórico del Estado de Morelos, con el apoyo de los alumnos de servicio social de la Licenciatura de Historia. Asimismo, el instituto realizó otro convenio con ADABI de México, quien proporcionó los apoyos en especie.

Gracias a ello, la documentación del acervo fue ordenada en 805 cajas archivadoras, divididas en cuatro secciones: Gobierno, Justicia, Registro Civil y Tesorería.

La sección Gobierno es la más amplia de todas y concentra la mayor parte de los documentos del acervo. Se divide en 26 series documentales resguardadas en 759 cajas.

En la serie Agricultura hay documentos que tienen relación con este tema y, en particular se refieren a asuntos administrativos, congresos, aguas de riego, recursos naturales, plagas agrícolas, siembra y venta de productos agrícolas.

En la serie Asociaciones hay documentos provenientes de diferentes agrupaciones de trabajadores de distintas profesiones y oficios, ejidatarios y otras organizaciones de ciudadanos existentes en el estado de Morelos.

⁴ Dr. Jaime García Mendoza, "Entrevista al Lic. Erick García de la Vega, *op. cit.* Isaura Margarita Cervantes Mora, "Entrevista a Alfredo Fernando López Gálvez", *op. cit.*

La serie Asuntos Religiosos se refiere al registro de templos e iglesias de diversas religiones, así como documentos relativos a los distintos cultos religiosos.

En Bienes Nacionales, todos los documentos corresponden a las propiedades de los gobiernos federal y estatal, como bienes muebles e inmuebles.

Los documentos clasificados en la serie de Catastro tienen que ver con los asuntos de propiedades inmuebles, como registros de compra ventas, entre otros.

En la serie Concesiones hay documentos relativos a los permisos que otorgó el gobierno estatal para que los particulares den servicios a particulares, como concesiones a las rutas de transporte o a los hoteleros.

En Correspondencia se encuentran todos los documentos enviados y recibidos por el gobierno del estado tratando asuntos de diferente índole; algunos de ellos son cartas, oficios, telegramas, y peticiones, entre el gobierno del estado de Morelos y el gobierno federal, otros gobiernos estatales y particulares.

Los documentos de la serie de Cultura se refieren a las festividades realizadas en el estado, ya sea por días feriados o, por conmemorar fechas o personajes históricos relevantes, o bien por celebraciones, de otra índole.

La serie de Decretos se integra, como su nombre lo indica, por los decretos y leyes expedidos por el gobierno del estado de Morelos.

En la serie Elecciones, están los documentos que tienen que ver con todos los procesos electorales, principalmente en el estado, desde registros de electores hasta candidaturas y leyes para realizar las elecciones.

En Estadísticas, la serie se refiere a documentos que hablan sobre producción agrícola, ganadera, industrial, minera y comercial de la región; además de la población, educación y salud. Aquí se pueden encontrar listas de los pueblos, barrios, colonias, rancherías, villas, congregaciones, cuadrillas, ejidos, etcétera.

La serie Ganadería contiene expedientes sobre la cría de ganado, registros de fierros, compra-venta y degüello de ganado, así como estadísticas de producción y reglamentos y campañas de salubridad ganadera.

En la serie Industria y Comercio todos los documentos aducen a convenios, contratos, permisos para establecer negocios, fábricas y talleres.

La serie Informes de Gobierno está integrada por documentos realizados por los diferentes gobernadores del estado de Morelos durante sus respectivos periodos gubernamentales, en los cuales señalan las obras y logros que desarrollaron durante su mandato y hasta el momento de realizar dichos informes. La mayor parte de los informes vienen impresos en publicaciones del gobierno del estado.

Instrucción Pública, serie compuesta por todos los documentos referentes a la educación escolar. En ella podemos encontrar peticiones o permisos para construir, remodelar o reparar escuelas, cartas de recomendación de alumnos, peticiones para apoyos escolares, concursos para fomentar la educación y campañas de sanidad en las escuelas.

La serie Junta de Reclutamiento corresponde a los documentos que contienen toda la información que se refiere al servicio militar nacional en el estado, donde se encuentran listas de reclutas, sorteos y cartillas de servicio militar.

La Junta Local de Caminos es una serie que contiene documentos sobre la planeación, construcción y mantenimiento de las carreteras estatales. En ella se pueden encontrar, además de la correspondencia, planos, fotografías y presupuestos de obra, por ejercer y ejercidos. También hay ejemplares del periódico oficial del estado donde se decretaron las expropiaciones, los reglamentos y la autorización para la construcción de las carreteras.

La serie Manifestaciones de Predios Urbanos y Rústicos es una de las más grandes del acervo pues contiene 164 cajas. En ella se

localizan los registros de la compra y venta de terrenos de casi todos los municipios del estado de Morelos desde 1909 hasta 1950.

La serie Obras Públicas se integra por los documentos de las obras realizadas por el gobierno del estado; ferrocarriles, hospitales, y urbanización de poblaciones, entre otros. Esta es una de las series más grandes del acervo con 46 cajas.

Los documentos pertenecientes a la serie Panteones se refieren a los cementerios que existen en el estado y comprenden el periodo que va desde 1931 hasta 1949. Se trata principalmente de peticiones de diversos poblados para que les permitan construir panteones en sus localidades.

En Partidos Políticos se encuentran registros de los distintos partidos políticos de la entidad, así como reglamentos para participar en las elecciones.

La serie de Pasaportes se integra las solicitudes de pasaportes de las personas que radicaban en el estado y que pretendían viajar fuera del país.

La serie de Personal, la más grande del archivo, está contenida en 368 cajas, con documentos que provienen desde 1920. En ella se localizan los expedientes de los trabajadores del gobierno del estado de Morelos, en los que se puede encontrar información del puesto que ocupó, la fecha de inicio y de término de su cargo, así como el sueldo que recibieron.

En Salubridad se encuentran documentos que contienen información de las diversas acciones que realizó el gobierno estatal para prevenir, controlar o erradicar enfermedades en la población. Aquí se pueden encontrar datos sobre las campañas epidemiológicas realizadas en el estado, así como medidas médicas para el tratamiento de los enfermos.

Los documentos que integran la serie Seguridad Pública tratan sobre asuntos policiales, uso de armas y explosivos y organización de las rondas vecinales de vigilancia en el municipio de Cuernavaca.

La serie Tierras está compuesta por documentos con información referente a los distintos problemas agrarios entre particulares, ejidatarios y comuneros, y entre estos y las autoridades estatales o federales, así como con diversas empresas, principalmente sobre la posesión de las tierras.

La sección de Justicia contempla cinco series: Amparos, Causas Civiles, Causas Criminales, Correspondencia y Exhortos que se encuentran resguardadas en 35 cajas.

En la serie Amparos se incluyen, como su nombre lo indica, los amparos solicitados por personas y compañías privadas, destacan la gran cantidad de amparos tramitados por diversos habitantes de la ciudad de Cuernavaca contra la apertura de calles nuevas en la década de 1950.

Los juicios de índole civil como demandas comerciales, indemnizaciones, divorcios y testamentos, entre otros se localizan en la serie Causas Civiles.

La serie Causas Criminales se integran los juicios realizados por delitos graves como violación, robo, falsificación, abigeato, homicidio y rapto, entre otros.

En la serie Correspondencia se encuentran documentos de trámites administrativos de entre los distintos juzgados y la Procuraduría de Justicia del estado de Morelos, los presidios y el Consejo Tutelar para menores, además de otros asuntos relacionados con los presos.

Los documentos clasificados en la serie Exhortos se refieren a los requerimientos formulados por un juez a otro de igual, de la misma, o diferente jurisdicción, para que de cumplimiento a las diligencias judiciales que se le encarguen.

La sección de Registro Civil contiene tres series dedicadas a Correspondencia, Nacimientos y Defunciones. Esta sección es la más pequeña del acervo.

La serie Correspondencia está integrada por el conjunto de oficios, circulares, citatorios, telegramas y solicitudes dirigidas al juez del Registro Civil.

En Nacimientos se contienen los registros de las personas nacidas en el estado, así como las peticiones correspondientes para tramitar las copias de las actas de nacimiento.

Los registros de matrimonios que ha habido en el estado se localizan en la serie Matrimonios, donde también hay solicitudes de copia de dichas actas y algunas estadísticas del Registro Civil.

Finalmente, la sección de Tesorería concentra los documentos de la Hacienda Pública del Estado y se divide en tres series: Contribuciones, Correspondencia e ingresos y egresos y se resguarda en 11 cajas.

La primera de estas series, Contribuciones, alberga documentos correspondientes a condonaciones de impuestos prediales hechas en diversos municipios del estado de Morelos como Axochiapan, Cuernavaca, Jiutepec, Ocuilco, Yecapixtla, Tetela del Volcán, Jonacatepec, Zacualpan de Amilpas, Tepoztlán, Cuautla y Zacatepec.

Correspondencia está integrada por oficios, circulares, citatorios y solicitudes. Principalmente se hallan exenciones de impuestos otorgadas a particulares que previamente habían contribuido en la pavimentación de sus respectivas calles en la ciudad de Cuernavaca.

La serie Ingresos y Egresos, está compuesta en su totalidad por expedientes de presupuestos de Ingresos y Egresos de los distintos municipios de Morelos.

En el archivo, se puede rastrear la labor realizada por los distintos gobiernos del estado de Morelos durante casi todo el siglo XX.

Como ya se mencionó, destacan particularmente por su importancia documental las series de Manifestaciones de Predios Urbanos y Rústicos y la de Obras Públicas. En la primera hay documentos que muestran una radiografía de la tenencia de la tierra en los municipios más importantes del estado, que puede ser complementada con las series de Catastro y Tierras. En la serie de Obras Públicas se encuentran planos, convenios con las compañías constructoras y proyectos de urbanización de las ciudades, construcción de carreteras y escuelas, cuya información puede ser complementada con las series de Decretos, Junta Local de Caminos e Instrucción Pública.



Antes del proceso



Después del proceso

CUADRO DE CLASIFICACIÓN

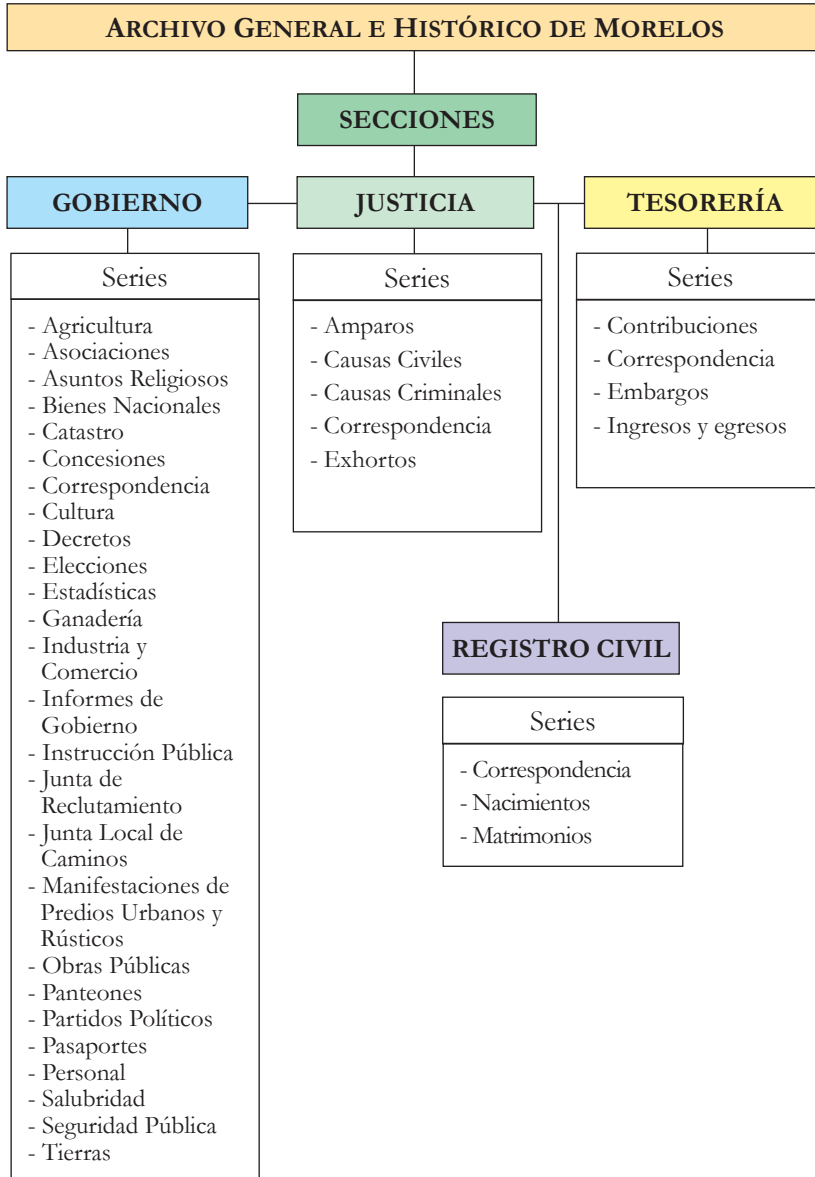

INVENTARIO DEL ARCHIVO MUNICIPAL

SECCIÓN GOBIERNO

| Serie | Caja | Exp. | Año | Asunto |
|--------------------|------|------|-----------|----------|
| Agricultura | 1 | 27 | 1921-1944 | Legajos. |
| | 2 | 12 | 1945-1951 | |
| | 3 | 14 | 1951-1962 | |
| | 4 | 8 | 1957-1961 | |
| Asociaciones | 5 | 8 | 1933-1949 | |
| | 6 | 10 | 1949-1951 | |
| | 7 | 13 | 1951-1952 | |
| | 8 | 12 | 1952-1953 | |
| | 9 | 11 | 1953-1956 | |
| | 10 | 8 | 1956-1960 | |
| | 11 | 12 | 1960-1961 | |
| | 12 | 8 | 1961-1962 | |
| Asuntos Religiosos | 13 | 8 | 1930-1931 | |
| | 14 | 15 | 1933-1934 | |
| | 15 | 3 | 1935-1942 | |
| Bienes Nacionales | 16 | 7 | 1936-1938 | |
| | 17 | 7 | 1942-1952 | |
| | 18 | 7 | 1952-1966 | |
| Catastro | 19 | 9 | 1927-1950 | |
| | 20 | 10 | 1950-1959 | |
| | 21 | 7 | 1959-1960 | |
| | 22 | 8 | 1960-1961 | |
| | 23 | 5 | 1961 | |
| | 24 | 5 | 1962-1965 | |
| Concesiones | 25 | 8 | 1934-1953 | |
| | 26 | 2 | 1956 | |
| Correspondencia | 26 | 10 | 1922-1931 | |
| | 27 | 15 | 1931-1933 | |
| | 28 | 18 | 1933-1940 | |
| | 29 | 4 | 1940-1941 | |

| Serie | Caja | Exp. | Año | Asunto |
|-----------------|------|-----------|-----------|----------|
| Correspondencia | 30 | 27 | 1943-1946 | Legajos. |
| | 31 | 23 | 1946-1948 | |
| | 32 | 29 | 1948-1949 | |
| | 33 | 21 | 1949-1951 | |
| | 34 | 15 | 1951-1952 | |
| | 35 | 13 | 1952 | |
| | 36 | 9 | 1952-1954 | |
| | 37 | 15 | 1953-1958 | |
| | 38 | 10 | 1958-1959 | |
| | 39 | 22 | 1960-1961 | |
| | 40 | 19 | 1961-1962 | |
| | 41 | 7 | 1962 | |
| | 42 | 9 | 1962-1964 | |
| | 43 | 10 | 1963 | |
| | 44 | 14 | 1963-1964 | |
| | 45 | 7 | 1964 | |
| | 46 | 6 | 1964-1965 | |
| | 47 | 7 | 1965 | |
| | 48 | 6 | | |
| | 49 | 11 | 1966 | |
| 50 | 8 | 1966-1972 | | |
| Cultura | 51 | 14 | 1925-1942 | |
| | 52 | 20 | 1943-1950 | |
| | 53 | 8 | 1951-1952 | |
| | 54 | 14 | 1952-1953 | |
| | 55 | 15 | 1954-1956 | |
| | 56 | 8 | 1956-1959 | |
| | 57 | 11 | 1957-1962 | |
| | 58 | 18 | 1959-1963 | |
| | 59 | 8 | 1961 | |
| | 60 | 5 | 1962-1963 | |
| | 61 | 4 | 1963-1964 | |
| Decretos | 62 | 25 | 1919-1931 | |
| | 63 | 19 | 1931-1933 | |
| | 64 | 9 | 1933-1934 | |
| | 65 | 5 | 1932-1937 | |

| Serie | Caja | Exp. | Año | Asunto |
|----------------------|------|-----------|-----------|---|
| Decretos | 66 | 5 | 1934 | Legajos. |
| | 67 | 18 | 1934-1935 | |
| | 68 | 14 | 1935-1937 | |
| | 69 | 20 | 1938-1941 | |
| | 70 | 30 | 1941-1961 | |
| | 71 | 16 | 1944-1946 | |
| | 72 | 14 | 1946-1947 | |
| | 73 | 18 | 1948-1962 | |
| | 74 | 15 | 1950-1951 | |
| | 75 | 12 | 1952 | |
| | 76 | 4 | 1952-1953 | |
| | 77 | 10 | 1953-1954 | |
| | 78 | 4 | 1955-1961 | |
| | 79 | 9 | 1955-1960 | |
| | 80 | 11 | 1960-1963 | |
| 81 | 6 | 1963-1964 | | |
| Elecciones | 82 | 10 | 1930-1952 | |
| | 83 | 10 | 1955-1960 | |
| | 84 | 9 | 1961-1964 | |
| | 85 | 2 | 1964-1970 | |
| Estadísticas | 86 | 8 | 1931-1960 | |
| Ganadería | 87 | 23 | 1931-1946 | |
| | 88 | 19 | 1947-1962 | |
| Industria y Comercio | 89 | 14 | 1920-1935 | |
| | 90 | 10 | 1935-1939 | |
| | 91 | 13 | 1940-1957 | |
| | 92 | 26 | 1945-1949 | |
| | 93 | 13 | 1949-1951 | |
| | 94 | 14 | 1952-1954 | |
| | 95 | 17 | 1954-1960 | |
| | 96 | 18 | 1956 | |
| | 97 | 11 | 1957-1962 | |
| | 98 | 14 | 1961-1964 | |
| Informes de Gobierno | 99 | 6 | 1958-1964 | Libros. Gobierno de Norberto López Avelar. |

| Serie | Caja | Exp. | Año | Asunto |
|----------------------|------|-----------|-------------------------------|--|
| Informes de Gobierno | 100 | 6 | 1964-1970 | Libros. Gobierno de Emilio Riva Palacio Morales. |
| | 101 | 6 | 1970-1976 | Libros. Gobierno de Felipe Rivera Crespo. |
| | 102 | 5 | 1976-1982 | Libros. Gobierno de Armando León Bejarano. |
| | 103 | 29 | 1982-1988 | Libros. Gobierno de Lauro Ortega Martínez. |
| | 104 | 38 | | |
| | 105 | 33 | | |
| | 106 | 26 | | |
| | 107 | 6 | 1989-1991 | Libros. Gobierno de Antonio Riva Palacio López. |
| | 108 | 6 | 1992-1993 | |
| | 109 | 3 | 1988-1994 | |
| | 110 | 4 | 1994-1997 | Libros. Gobierno de Jorge Carrillo Olea. |
| | 111 | 5 | | |
| | 112 | 2 | 1998-1999 | Libros. Gobierno de Jorge Morales Barud. |
| | 113 | 1 | 2000 | Libro. Gobierno de José Arturo García Rubí. |
| | 114 | 3 | 2000-2006 | Libros. Sergio Estrada Cajigal. |
| | 115 | 5 | | |
| 116 | 4 | 2006-2012 | Libros. Marco Adame Castillo. | |
| Instrucción Pública | 117 | 15 | 1923-1956 | Legajos. |
| | 118 | 11 | 1942-1958 | |
| | 119 | 15 | 1948-1949 | |
| | 120 | 12 | 1950-1951 | |
| | 121 | 11 | 1952 | |
| | 122 | 11 | 1952-1961 | |
| | 123 | 12 | 1955-1962 | |
| | 124 | 8 | 1956-1959 | |
| | 125 | 7 | 1959-1960 | |
| | 126 | 8 | 1960-1962 | |

| Serie | Caja | Exp. | Año | Asunto |
|---|------|-----------------------------------|-----------|--|
| Junta de Reclutamiento | 127 | 4 | 1951-1961 | Legajos |
| Junta Local de Caminos | 128 | 7 | 1933-1935 | |
| | 129 | 5 | 1941-1948 | |
| | 130 | 5 | 1949-1950 | |
| | 131 | 5 | 1950-1953 | |
| Junta Local de Caminos | 132 | 6 | 1953-1958 | Legajos. |
| | 133 | 6 | 1958-1959 | |
| | 134 | 6 | 1959 | |
| | 135 | 7 | 1959-1961 | |
| | 136 | 5 | 1960-1964 | |
| Manifestaciones de Predios Urbanos y Rústicos | 137 | 1 | 1909 | Libros. Axochiapan de la A a la F |
| | 138 | 1 | | Libro. Axochiapan de la P a la Z. |
| | 139 | 1 | | Libro. Coatlán del Río de la A a la Z. |
| | 140 | 1 | | Libro. Cuernavaca de la A. |
| | 141 | 1 | | Libro. Cuernavaca de la A a la C. |
| | 142 | 1 | | Libro. Cuernavaca de la B a la C. |
| | 143 | 1 | | Libro. Cuernavaca de la C. |
| | 144 | 1 | | Libro. Cuernavaca de la C a la E. |
| | 145 | 1 | | Libro. Cuernavaca de la C a la E. |
| | 146 | 1 | | Libro. Cuernavaca (Huitzilac) la D a la E. |
| | 147 | 1 | | Libro. Cuernavaca de la E a la G. |
| | 148 | 1 | | Libro. Cuernavaca de la E a la G. |
| | 149 | 1 | | Libro. Cuernavaca de la G a la H. |
| | 150 | 1 | | Libro. Cuernavaca de la H a la LL. |
| | 151 | 1 | | Libro. Cuernavaca de la H a la LL. |
| | 152 | 1 | | Libro. Cuernavaca M. |
| | 153 | 1 | | Libro. Cuernavaca de la M a la O. |
| | 154 | 1 | | Libro. Cuernavaca de la M a la O. |
| | 155 | 1 | | Libro. Cuernavaca de la P a la R. |
| | 156 | 1 | | Libro. Cuernavaca de la P a la R. |
| 157 | 1 | Libro. Cuernavaca de la N a la R. | | |

| Serie | Caja | Exp. | Año | Asunto | | | | | | | | | | | | | | | | | | | | | | | | | | | | | | | |
|---|------|------|----------------------------------|---------------------------------|-----------------------------------|-----------------------------------|-----------------------------------|---------------------------------|----------------------------------|---------------------------------|---------------------------------|---------------------------------|---------------------------------|---------------------------------|---------------------------------|------------------------------------|------------------------------------|--|---------------------------------|---------------------------------|---------------------------------|--|--|-----------------------------------|-----------------------------------|----------------------------------|----------------------------------|----------------------------------|----------------------------------|----------------------------------|----------------------------------|----------------------------------|----------------------------------|----------------------------------|---------------------------------------|
| Manifestaciones de Predios Urbanos y Rústicos | 158 | 1 | 1909 | Libro. Cuernavaca R. | | | | | | | | | | | | | | | | | | | | | | | | | | | | | | | |
| | 159 | 1 | | 1909 | Libro. Cuernavaca de la R a la S. | | | | | | | | | | | | | | | | | | | | | | | | | | | | | | |
| | 160 | 1 | | | | | | | | | | | | | | | | | | | | | | | | | | | | | | | | | |
| | 161 | 1 | | | 1909 | Libro. Cuernavaca de la T a la Z. | | | | | | | | | | | | | | | | | | | | | | | | | | | | | |
| | 162 | 1 | | | | | | | | | | | | | | | | | | | | | | | | | | | | | | | | | |
| | 163 | 1 | | | | 1909 | Libro. Jantetelco de la M a la Z. | | | | | | | | | | | | | | | | | | | | | | | | | | | | |
| | 164 | 1 | | | | | 1909 | Libro. Jiutepec de la A a la C. | | | | | | | | | | | | | | | | | | | | | | | | | | | |
| | 165 | 1 | | | | | | 1909 | Libro. Jiutepec de la CH a la G. | | | | | | | | | | | | | | | | | | | | | | | | | | |
| | 166 | 1 | | | | | | | 1909 | Libro. Jiutepec de la G a la H. | | | | | | | | | | | | | | | | | | | | | | | | | |
| | 167 | 1 | | | | | | | | 1909 | Libro. Jiutepec de la H a la M. | | | | | | | | | | | | | | | | | | | | | | | | |
| | 168 | 1 | | | | | | | | | 1909 | Libro. Jiutepec de la H a la M. | | | | | | | | | | | | | | | | | | | | | | | |
| | 169 | 1 | | | | | | | | | | 1909 | Libro. Jiutepec de la N a la R. | | | | | | | | | | | | | | | | | | | | | | |
| | 170 | 1 | | | | | | | | | | | 1909 | Libro. Jiutepec de la R a la Z. | | | | | | | | | | | | | | | | | | | | | |
| | 171 | 1 | | | | | | | | | | | | 1909 | Libro. Jiutepec de la R a la Z. | | | | | | | | | | | | | | | | | | | | |
| | 172 | 1 | | | | | | | | | | | | | 1909 | Libro. Jonacatepec de la A a la F. | | | | | | | | | | | | | | | | | | | |
| | 173 | 1 | | | | | | | | | | | | | | 1909 | Libro. Jonacatepec de la A a la M. | | | | | | | | | | | | | | | | | | |
| | 174 | 2 | | | | | | | | | | | | | | | 1909 | Libros. Miacatlán de la A y de la G a la O. | | | | | | | | | | | | | | | | | |
| | 175 | 1 | | | | | | | | | | | | | | | | 1909 | Libro. Ocuítuco de la C a la E. | | | | | | | | | | | | | | | | |
| | 176 | 1 | | | | | | | | | | | | | | | | | 1909 | Libro. Ocuítuco de la P a la S. | | | | | | | | | | | | | | | |
| | 177 | 1 | | | | | | | | | | | | | | | | | | 1909 | Libro. Ocuítuco de la S a la Z. | | | | | | | | | | | | | | |
| | 178 | 1 | | | | | | | | | | | | | | | | | | | 1909 | Libro. Puente de Ixtla de la D a la L. | | | | | | | | | | | | | |
| | 179 | 1 | | | | | | | | | | | | | | | | | | | | 1909 | Libro. Puente de Ixtla de la P a la Z. | | | | | | | | | | | | |
| | 180 | 1 | | | | | | | | | | | | | | | | | | | | | 1909 | Libro. Tepalcingo de la A a la G. | | | | | | | | | | | |
| | 181 | 1 | | | | | | | | | | | | | | | | | | | | | | 1909 | Libro. Tepalcingo de la S a la Z. | | | | | | | | | | |
| | 182 | 1 | | | | | | | | | | | | | | | | | | | | | | | 1909 | Libro. Tepoztlán de la A a la B. | | | | | | | | | |
| | 183 | 1 | | | | | | | | | | | | | | | | | | | | | | | | 1909 | Libro. Tepoztlán de la B a la C. | | | | | | | | |
| | 184 | 1 | | | | | | | | | | | | | | | | | | | | | | | | | 1909 | Libro. Tepoztlán de la C a la E. | | | | | | | |
| | 185 | 1 | | | | | | | | | | | | | | | | | | | | | | | | | | 1909 | Libro. Tepoztlán de la E a la G. | | | | | | |
| | 186 | 1 | | | | | | | | | | | | | | | | | | | | | | | | | | | 1909 | Libro. Tepoztlán de la H a la M. | | | | | |
| | 187 | 1 | | | | | | | | | | | | | | | | | | | | | | | | | | | | 1909 | Libro. Tepoztlán de la M a la O. | | | | |
| | 188 | 1 | | | | | | | | | | | | | | | | | | | | | | | | | | | | | 1909 | Libro. Tepoztlán de la O a la P. | | | |
| | 189 | 1 | | | | | | | | | | | | | | | | | | | | | | | | | | | | | | 1909 | Libro. Tepoztlán de la P a la R. | | |
| | 190 | 1 | | | | | | | | | | | | | | | | | | | | | | | | | | | | | | | 1909 | Libro. Tepoztlán de la R a la S. | |
| | 191 | 1 | | | | | | | | | | | | | | | | | | | | | | | | | | | | | | | | 1909 | Libro. Tepoztlán de la S a la V. |
| 192 | 1 | 1909 | Libro. Tepoztlán de la V a la Z. | | | | | | | | | | | | | | | | | | | | | | | | | | | | | | | | |
| 193 | 1 | | 1909 | Libro. Tetecala de la A a la N. | | | | | | | | | | | | | | | | | | | | | | | | | | | | | | | |
| 194 | 1 | | | 1909 | | | | | | | | | | | | | | | | | | | | | | | | | | | | | | | Libro. Tetecala de la O a la Z. |
| 195 | 1 | | | | 1909 | | | | | | | | | | | | | | | | | | | | | | | | | | | | | | Libro. Tlaquiltenango de la N a la Z. |
| 196 | 1 | | | | | | | | | | | | | | | | | | | | | | | | | | | | | | | | | | 1909 |
| 197 | 1 | | | | | 1909 | | | | | | | | | | | | | | | | | | | | | | | | | | | | | |

| Serie | Caja | Exp. | Año | Asunto |
|---|------|-----------|------------------------------------|---|
| Manifestaciones de Predios Urbanos y Rústicos | 198 | 1 | | Libro. Xochitepec de la R a la Z. |
| | 199 | 1 | 1909 | Libro. Zacualpan de Amilpas de la A a la C. |
| | 200 | 1 | | Libro. Zacualpan de Amilpas de la R a la V. |
| | 201 | 3 | 1930-1954 | Legajos. Amacuzac del 1 al 619. |
| | 202 | 4 | 1931-1932 | Legajos. Atlatlahcan del 1 al 800. |
| | 203 | 3 | 1932-1953 | Legajos. Atlatlahcan del 801 al 1304. |
| | 204 | 5 | 1931-1932 | Legajos. Axochiapan del 1 al 1000. |
| | 205 | 3 | 1932-1944 | Legajos. Axochiapan del 1001 al 1602. |
| | 206 | 2 | 1944-1954 | Legajos. Axochiapan del 1603 al 2104. |
| | 207 | 4 | 1930-1953 | Legajos. Coatlán del Río del 1 al 1180. |
| | 208 | 4 | 1930 | Legajos. Cuautla del 1 al 800. |
| | 209 | 4 | 1930-1935 | Legajos. Cuautla del 801 al 1600. |
| | 210 | 3 | 1936-1943 | Legajos. Cuautla del 1601 al 2151. |
| | 211 | 3 | 1942-1946 | Legajos. Cuautla del 2160 al 2800. |
| | 212 | 4 | 1946-1954 | Legajos. Cuautla del 2801 al 3247. |
| | 213 | 3 | 1927 | Legajos. Cuernavaca del 1 al 400. |
| | 214 | 4 | 1927-1929 | Legajos. Cuernavaca del 401 al 1200. |
| | 215 | 4 | 1929-1930 | Legajos. Cuernavaca del 1201 al 2000. |
| | 216 | 3 | 1930-1931 | Legajos. Cuernavaca del 2001 al 2700. |
| | 217 | 5 | 1931-1934 | Legajos. Cuernavaca del 2701 al 3600. |
| | 218 | 5 | 1934-1935 | Legajos. Cuernavaca del 3601 al 4500. |
| | 219 | 3 | 1935-1939 | Legajos. Cuernavaca del 4501 al 5100. |
| | 220 | 2 | 1935-1941 | Legajos. Cuernavaca del 5101 al 5500. |
| | 221 | 5 | 1941-1948 | Legajos. Cuernavaca del 5501 al 5999. |
| | 222 | 6 | 1930-1954 | Legajos. Emiliano Zapata del 1 al 1474. |
| | 223 | 4 | 1930-1936 | Legajos. Huitzilac del 1 al 800. |
| | 224 | 4 | 1937-1954 | Legajos. Huitzilac del 801 al 1272. |
| | 225 | 6 | 1929-1940 | Legajos. Jiutepec del 1 al 1300. |
| | 226 | 5 | 1929-1944 | Legajos. Jiutepec del 801 al 1949. |
| | 227 | 4 | 1944-1954 | Legajos. Jiutepec del 1950 al 2411. |
| | 228 | 3 | 1930-1931 | Legajos. Jantetelco del 1 al 600. |
| | 229 | 3 | 1931-1954 | Legajos. Jantetelco del 601 al 1141. |
| 230 | 4 | 1930-1931 | Legajos. Jojutla del 1 al 1000. | |
| 231 | 3 | 1931-1938 | Legajos. Jojutla del 1001 al 1600. | |
| 232 | 4 | 1953-1954 | Legajos. Jojutla del 1601 al 2105. | |

| Serie | Caja | Exp. | Año | Asunto |
|---|------|-----------|--|--|
| Manifestaciones de Predios Urbanos y Rústicos | 233 | 4 | 1930-1931 | Legajos. Jonacatepec del 1 al 800. |
| | 234 | 4 | 1931-1954 | Legajos. Jonacatepec del 801 al 1396. |
| | 235 | 3 | 1930-1932 | Legajos. Mazatepec del 1 al 600. |
| | 236 | 4 | 1934-1953 | Legajos. Mazatepec del 605 al 1001. |
| | 237 | 5 | 1927-1932 | Legajos. Miacatlán del 1 al 1000. |
| | 238 | 6 | 1932-1955 | Legajos. Miacatlán del 1001 al 1782. |
| | 239 | 4 | 1930-1932 | Legajos. Ocuituco del 1 al 800. |
| | 240 | 4 | 1932-1933 | Legajos. Ocuituco del 801 al 1600. |
| | 241 | 3 | 1933-1936 | Legajos. Ocuituco del 1601 al 2200. |
| | 242 | 3 | 1935-1941 | Legajos. Ocuituco del 2201 al 2800. |
| | 243 | 3 | 1941-1943 | Legajos. Ocuituco del 2801 al 3208. |
| | 244 | 5 | 1943-1954 | Legajos. Ocuituco del 3209 al 3852. |
| | 245 | 4 | 1930-1933 | Legajos. Puente de Ixtla del 1 al 800. |
| | 246 | 4 | 1933-1938 | Legajos. Puente de Ixtla del 801 al 1536. |
| | 247 | 6 | 1938-1947 | Legajos. Puente de Ixtla del 1537 al 2200. |
| | 248 | 3 | 1947-1949 | Legajos. Puente de Ixtla del 2201 al 2702. |
| | 249 | 2 | 1949-1954 | Legajos. Puente de Ixtla del 2703 al 3149. |
| | 250 | 3 | 1939-1946 | Legajos. Temixco del 1 al 500. |
| | 251 | 4 | 1947-1953 | Legajos. Temixco del 501 al 1200. |
| | 252 | 3 | 1953-1954 | Legajos. Temixco del 1201 al 1436. |
| | 253 | 4 | 1930-1936 | Legajos. Tepalcingo del 1 al 800. |
| | 254 | 4 | 1935-1954 | Legajos. Tepalcingo del 801 al 1355. |
| | 255 | 5 | 1930 | Legajos. Tepoztlán del 1 al 1000. |
| | 256 | 4 | 1929-1930 | Legajos. Tepoztlán del 1002 al 1800. |
| | 257 | 4 | 1928-1933 | Legajos. Tepoztlán del 1801 al 2600. |
| | 258 | 4 | 1934-1938 | Legajos. Tepoztlán del 2601 al 3500. |
| | 259 | 3 | 1938-1941 | Legajos. Tepoztlán del 3501 al 4100. |
| | 260 | 6 | 1941-1946 | Legajos. Tepoztlán del 4101 al 4700. |
| | 261 | 3 | 1946-1949 | Legajos. Tepoztlán del 4701 al 5300. |
| | 262 | 4 | 1949-1954 | Legajos. Tepoztlán del 5301 al 5927. |
| | 263 | 3 | 1927-1932 | Legajos. Tetecala del 1 al 600. |
| 264 | 2 | 1932-1953 | Legajos. Tetecala del 601 al 1042. | |
| 265 | 4 | 1930-1937 | Legajos. Tlalnepantla del 1 al 705. | |
| 266 | 4 | 1930-1931 | Legajos. Tlaltizapán del 1 al 800. | |
| 267 | 4 | 1931-1933 | Legajos. Tlaltizapán del 801 al 1600. | |
| 268 | 4 | 1933-1952 | Legajos. Tlaltizapán del 1601 al 2200. | |
| 269 | 3 | 1951-1952 | Legajos. Tlaltizapán del 2201 al 2800. | |

| Serie | Caja | Exp. | Año | Asunto |
|---|------|-----------|---|--|
| Manifestaciones de Predios Urbanos y Rústicos | 270 | 3 | 1952-1953 | Legajos. Tlaltizapán del 2801 al 3400. |
| | 271 | 2 | 1952-1954 | Legajos. Tlaltizapán del 3401 al 3819. |
| | 272 | 5 | 1930 | Legajos. Tlaquiltenango del 1 al 800. |
| | 273 | 5 | 1930-1954 | Legajos. Tlaquiltenango del 801 al 1697. |
| | 274 | 4 | 1930 | Legajos. Tlayacapan del 1 al 800. |
| | 275 | 3 | 1930-1934 | Legajos. Tlayacapan del 801 al 1400. |
| | 276 | 4 | 1934-1954 | Legajos. Tlayacapan del 1401 al 2279. |
| | 277 | 5 | 1931 | Legajos. Totolapan del 1 al 1000. |
| | 278 | 4 | 1931-1949 | Legajos. Totolapan del 1001 al 1900. |
| | 279 | 4 | 1930-1933 | Legajos. Villa de Ayala del 1 al 800. |
| | 280 | 3 | 1933-1942 | Legajos. Villa de Ayala del 801 al 1400. |
| | 281 | 5 | 1942-1947 | Legajos. Villa de Ayala del 1401 al 2000. |
| | 282 | 4 | 1947-1954 | Legajos. Villa de Ayala del 2001 al 3249. |
| | 283 | 4 | 1930 | Legajos. Xochitepec del 1 al 800. |
| | 284 | 4 | 1927-1946 | Legajos. Xochitepec del 801 al 1600. |
| | 285 | 4 | 1946-1949 | Legajos. Xochitepec del 1601 al 2400. |
| | 286 | 3 | 1949-1950 | Legajos. Xochitepec del 2401 al 3000. |
| | 287 | 3 | 1950-1954 | Legajos. Xochitepec del 3001 al 3613. |
| | 288 | 5 | 1930 | Legajos. Yautepec del 1 al 1000. |
| | 289 | 5 | 1927-1933 | Legajos. Yautepec del 1001 al 2000. |
| | 290 | 3 | 1927-1936 | Legajos. Yautepec del 2001 al 2600. |
| | 291 | 5 | 1936-1954 | Legajos. Yautepec del 2601 al 3405. |
| | 292 | 5 | 1927-1933 | Legajos. Yecapixtla del 1 al 1000. |
| | 293 | 5 | 1933-1934 | Legajos. Yecapixtla del 1001 al 2000. |
| | 294 | 3 | 1934-1936 | Legajos. Yecapixtla del 2001 al 2515. |
| | 295 | 4 | 1938-1954 | Legajos. Yecapixtla del 2516 al 3138. |
| | 296 | 3 | 1930-1940 | Legajos. Zacatepec del 1 al 600. |
| | 297 | 2 | 1940-1950 | Legajos. Zacatepec del 699 al 1011. |
| | 298 | 4 | 1930-1931 | Legajos. Zacualpan de Amilpas del 1 al 800. |
| | 299 | 4 | 1931 | Legajos. Zacualpan de Amilpas del 801 al 1600. |
| 300 | 3 | 1932-1954 | Legajos. Zacualpan de Amilpas del 1601 al 2151. | |

| Serie | Caja | Exp. | Año | Asunto |
|----------------|------|------|-----------|----------|
| Obras Públicas | 301 | 17 | 1926-1931 | Legajos. |
| | 302 | 10 | 1931-1933 | |
| | 303 | 8 | 1933 | |
| | 304 | 7 | 1933-1934 | |
| | 305 | 10 | 1934-1935 | |
| | 306 | 10 | 1936-1946 | |
| | 307 | 11 | 1937-1953 | |
| | 308 | 6 | 1939 | |
| | 309 | 13 | 1940-1941 | |
| | 310 | 9 | 1941-1942 | |
| | 311 | 12 | 1942-1945 | |
| | 312 | 4 | 1943 | |
| | 313 | 9 | 1944-1954 | |
| | 314 | 12 | 1945-1958 | |
| | 315 | 11 | 1946-1959 | |
| | 316 | 9 | 1946-1949 | |
| | 317 | 6 | 1947 | |
| | 318 | 20 | | |
| | 319 | 18 | 1947-1948 | |
| | 320 | 14 | 1948 | |
| | 321 | 18 | 1949 | |
| | 322 | 6 | 1949-1961 | |
| | 323 | 20 | 1950-1954 | |
| | 324 | 11 | 1950-1960 | |
| | 325 | 11 | 1951 | |
| | 326 | 17 | | |
| | 327 | 16 | 1951-1954 | |
| | 328 | 15 | 1952 | |
| | 329 | 8 | | |
| | 330 | 19 | | |
| | 331 | 7 | | |
| | 332 | 6 | 1952-1956 | |
| | 333 | 21 | 1953 | |
| | 334 | 9 | 1953-1960 | |
| | 335 | 7 | 1954-1955 | |
| | 336 | 15 | 1955-1965 | |
| | 337 | 5 | 1956 | |
| | 338 | 10 | 1956-1959 | |
| | 339 | 10 | 1958-1959 | |
| | 340 | 10 | 1959-1961 | |
| | 341 | 8 | 1959-1962 | |
| | 342 | 13 | 1961 | |
| | 343 | 11 | 1961-1964 | |
| | 344 | 5 | 1962-1963 | |

| Serie | Caja | Exp. | Año | Asunto |
|--------------------|------|------|-------------------------------------|---|
| Obras Públicas | 345 | 9 | 1962-1963 | Legajos |
| | 346 | 11 | 1963-1964 | |
| Panteones | 347 | 6 | 1931-1949 | |
| | 347 | 8 | 1944-1959 | Legajos. |
| Partidos Políticos | 348 | 7 | 1961-1964 | |
| Pasaportes | 349 | 15 | 1953-1957 | Legajos. enero - diciembre de 1953 a 1957. |
| | 350 | 6 | 1957-1958 | Legajos. enero - diciembre de 1957 a 1958 |
| | 351 | 7 | 1959-1960 | Legajos. enero - diciembre de 1959 a 1960. |
| | 352 | 4 | 1961 | Legajos. enero – diciembre. |
| | 353 | 4 | 1962 | |
| | 354 | 4 | 1963 | |
| | 355 | 4 | 1964 | |
| | 356 | 3 | 1965 | Legajos. enero – julio. |
| | 357 | 3 | | Legajos. agosto – diciembre. |
| | 358 | 4 | 1966 | Legajos. enero – diciembre. |
| | 359 | 2 | 1967 | Legajos. enero a junio. |
| | 360 | 3 | | Legajos. julio a diciembre. |
| | 361 | 4 | 1968 | Legajos. enero – diciembre. |
| | 362 | 5 | 1969 | Legajos. marzo – julio. |
| | 363 | 5 | | Legajos. agosto – diciembre. |
| | 364 | 5 | | 1970 |
| | 365 | 4 | Legajos. junio – agosto. | |
| | 366 | 4 | Legajos. septiembre – diciembre. | |

| Serie | Caja | Exp. | Año | Asunto |
|----------|------|------|-----------|--|
| Personal | 367 | 40 | 1936-1981 | Legajos. Abad Íñiguez - Aburto Saldaña. |
| | 368 | 41 | 1928-1982 | Legajos. Acevedo Astudillo - Acosta de Jesús. |
| | 369 | 32 | 1931-1982 | Legajos. Acosta de Martínez - Adán Luisillo |
| | 370 | 38 | 1921-1982 | Legajos. Aguas Iglesias - Aguilar Castro. |
| | 371 | 33 | 1942-1983 | Legajos. Aguilar Castro - Aguilar Jeffre. |
| | 372 | 42 | 1939-1983 | Legajos. Aguilar León - Aguiñiga Fernández |
| | 373 | 30 | 1924-1981 | Legajos. Aguirre Carlos - Aguirre Rodríguez |
| | 374 | 28 | 1921-1982 | Legajos. Aguirre Rodríguez - Alaniz Campos. |
| | 375 | 47 | 1920-1981 | Legajos. Alaniz Hernández - Alarcón Zamora. |
| | 376 | 45 | 1922-1981 | Legajos. Alatorre Manuel - Albarrán Rosales. |
| | 377 | 43 | 1939-1981 | Legajos. Albarrán Rosales - Alcázar Sandoval. |

| Serie | Caja | Exp. | Año | Asunto |
|----------|------|-----------|--|--|
| Personal | 378 | 50 | 1933-1982 | Legajos. Alcibar Hacho - Alemán Luna. |
| | 379 | 25 | 1920-1974 | Legajos. Alemán Macías - Almanza Moreno |
| | 380 | 41 | 1922-1995 | Legajos. Almaraz Elvira - Alquicira Olivares |
| | 381 | 43 | 1929-1982 | Legajos. Alquisira Rosales - Alvarado y Sánchez. |
| | 382 | 49 | 1937-1981 | Legajos. Álvarez Antonia - Álvarez Popoca. |
| | 383 | 28 | 1933-1982 | Legajos. Álvarez Quintana - Alvear Muñoz. |
| | 384 | 32 | 1923-1983 | Legajos. Alvear Muñoz - Amatitla Palma. |
| | 385 | 45 | 1921-1982 | Legajos. Amaya González - André Romero. |
| | 386 | 36 | 1932-1982 | Legajos. Andreu Salmerón - Antúnez Moreno. |
| | 387 | 30 | 1920-1982 | Legajos. Antúnez Ramírez - Añorve Díaz. |
| | 388 | 33 | 1932-1981 | Legajos. Añorve López - Aragón Cedeño. |
| | 389 | 36 | 1920-1983 | Legajos. Aragón Celis - Aranda Ángeles. |
| | 390 | 40 | 1925-1981 | Legajos. Aranda Aranda - Arce de la Cruz. |
| | 391 | 34 | 1931-1980 | Legajos. Arce Guadarrama - Aréchica Haro. |
| | 392 | 40 | 1920-1982 | Legajos. Aréchiga Fuego - Arellano Rueda. |
| 393 | 35 | 1934-1981 | Legajos. Arellano Rueda - Arévalo Pérez. | |

| Serie | Caja | Exp. | Año | Asunto |
|----------|------|-----------|---|--|
| Personal | 394 | 37 | 1935-1982 | Legajos. Argandar Figueroa - Ariza Ariza. |
| | 395 | 39 | 1923-1981 | Legajos. Ariza Becerra - Arnoux Piqueiros. |
| | 396 | 50 | 1931-1995 | Legajos. Arocha Morton - Arroyo Barroso. |
| | 397 | 57 | 1920-1982 | Legajos. Arroyo de la Paz - Astudillo Rendón. |
| | 398 | 41 | 1922-1983 | Legajos. Astudillo Valle - Ávila Figueoa. |
| | 399 | 35 | 1932-1983 | Legajos. Ávila Figueroa - Ávila Villafuerte. |
| | 400 | 35 | 1925-1981 | Legajos. Ávila Villalba - Ayala Alejandro. |
| | 401 | 51 | 1928-1982 | Legajos. Ayala Carmen - Ayestarán Torres. |
| | 402 | 48 | 1922-1982 | Legajos. Azcárate Alcayde - Bahena Benítez |
| | 403 | 42 | 1945-1982 | Legajos. Bahena Brito - Bahena Sotelo. |
| | 404 | 48 | 1923-1981 | Legajos. Bahena Tapia - Baltazar de Labrá. |
| | 405 | 49 | 1921-1982 | Legajos. Baltazar Baz - Bárcenas Álvarez. |
| | 406 | 37 | 1921-1982 | Legajos. Bárcenas Balderas - Barrales Abrego. |
| | 407 | 45 | 1928-1982 | Legajos. Barranco Francisco - Barrera Patricio |
| | 408 | 40 | 1912-1982 | Legajos. Barrera Piedra - Barrios Hernández |
| 409 | 49 | 1920-1981 | Legajos. Barrios Querido - Batalla Campuzano. | |

| Serie | Caja | Exp. | Año | Asunto |
|----------|------|-----------|---|---|
| Personal | 410 | 54 | 1920-1982 | Legajos. Batalla Mendoza - Bejarano Ortega |
| | 411 | 49 | 1923-1982 | Legajos. Bejarano Valadez - Beltrán Lugo |
| | 412 | 45 | 1930-1982 | Legajos. Beltrán Martínez - Benítez Fuentes |
| | 413 | 40 | 1934-1982 | Legajos. Benítez García - Bernabé Lugo |
| | 414 | 50 | 1920-1982 | Legajos. Bernal M. - Bistraín Baldomera |
| | 415 | 40 | 1920-1983 | Legajos. Bistraín Montiel - Bobadilla Alaniz |
| | 416 | 35 | 1938-1982 | Legajos. Bobadilla Maldonado - Bonilla García |
| | 417 | 51 | 1928-1982 | Legajos. Bonilla Genis - Bretón García |
| | 418 | 40 | 1929-1982 | Legajos. Bretón García - Brito Hernández |
| | 419 | 30 | 1941-1982 | Legajos. Brito Jaime - Buendía Gómez |
| | 420 | 40 | 1921-1982 | Legajos. Buendía Martínez - Bustamante Guzmán |
| | 421 | 45 | 1919-1982 | Legajos. Bustamante Heredia - Caballero Rodolfo |
| | 422 | 40 | 1920-1982 | Legajos. Caballero Ávila - Cabrera G. |
| | 423 | 50 | 1920-1982 | Legajos. Cabrera Maldonado - Calderón Paniagua |
| | 424 | 20 | 1920-1982 | Legajos. Calderón Ponce - Calixto Gelasio |
| 425 | 60 | 1927-1981 | Legajos. Calleja Bello - Camilo Sánchez | |

| Serie | Caja | Exp. | Año | Asunto |
|----------------------|------|-----------|--|---|
| Personal Personal | 426 | 55 | 1917-1980 | Legajos. Campero Blanco - Campos Pavón |
| | 427 | 40 | 1930-1982 | Legajos. Campos Peralta - Canales Soto |
| | 428 | 56 | 1929-1982 | Legajos. Canalis Carrillo - Carbo José |
| | 429 | 50 | 1934-1981 | Legajos. Cárcamo Treviño - Cardoso Rodríguez |
| | 430 | 50 | 1924-1981 | Legajos. Cardoso Sánchez - Carrasco Ernesto |
| | 431 | 40 | 1921-1981 | Legajos. Carrasco Francisco - Cabrera Vera |
| | 432 | 40 | 1920-1980 | Legajos. Carreto Rafael - Carrillo Rodríguez |
| | 433 | 45 | 1921-1980 | Legajos. Carrillo Rodríguez - Casarrubias Valle |
| | 434 | 55 | 1927-1983 | Legajos. Casas Benjamín de las - Castañeda Molina |
| | 435 | 40 | 1915-1987 | Legajos. Castañeda Moreno - Castillo David |
| | 436 | 50 | 1920-1981 | Legajos. Castillo Dolores - Castillo Hernández |
| | 437 | 30 | 1925-2000 | Legajos. Castillo Jaime - Castillo Olivera |
| | 438 | 45 | 1931-1980 | Legajos. Castillo Rivera - Castrejón Soto |
| | 439 | 33 | 1920-1982 | Legajos. Castrejón Vázquez - Castro Garrido |
| | 440 | 35 | 1920-1982 | Legajos. Castro Gómez - Catalán Coayuco |
| 441 | 25 | 1928-1982 | Legajos. Catalán Farfán - Ceballos Abogado | |

| Serie | Caja | Exp. | Año | Asunto |
|----------|------|------|-----------|--|
| Personal | 442 | 30 | 1923-1981 | Legajos. Ceballos Aguiluz - Cedillo Ruiz |
| | 443 | 60 | 1920-1981 | Legajos. Cedillo Tepoxteco - Cervantes Benítez |
| | 444 | 40 | 1920-1982 | Legajos. Cervantes Bustamante - Chacón Ochoa |
| | 445 | 45 | 1920-1982 | Legajos. Chacón Reache - Chávez González |
| | 446 | 55 | 1920-1982 | Legajos. Chaperó Torres - Chinis Albanópulos |
| | 447 | 35 | 1922-1982 | Legajos. Chino Celestino - Clara Villalba |
| | 448 | 50 | 1921-1982 | Legajos. Clavijo Bustamante - Concha García |
| | 449 | 35 | 1920-1982 | Legajos. Concha Gómez - Contreras Moreno |
| | 450 | 51 | 1926-1982 | Legajos. Contreras Palacios - Corona Maximino |
| | 451 | 50 | 1927-1982 | Legajos. Corona Almodóvar - Correa Ruiz |
| | 452 | 36 | 1920-1983 | Legajos. Correa Sandoval - Cortés Arreola |
| | 453 | 40 | 1934-1981 | Legajos. Cortés Baeza - Cortés López |
| | 454 | 38 | 1923-1981 | Legajos. Cortés Mateos - Cortés Villavicencio |
| | 455 | 40 | 1920-1982 | Legajos. Cortés y Cortés - Criollo Ramírez |
| | 456 | 60 | 1926-1981 | Legajos. Crisóstomo Gamero - Cruz Montes |
| | 457 | 60 | 1924-1981 | Legajos. Cruz Montes - Cuéllar Zamudio |

| Serie | Caja | Exp. | Año | Asunto |
|----------|------|-----------|---|--|
| Personal | 458 | 49 | 1924-1982 | Legajos. Cuenca Efrén - Custodio González |
| | 459 | 35 | 1921-1981 | Legajos. Damián Gómez - Dehesa Pablo |
| | 460 | 60 | 1932-1983 | Legajos. Dehesa Dehesa - Demesa Rendón |
| | 461 | 60 | 1923-1981 | Legajos. Denis de Hugo - Díaz Castrejón |
| | 462 | 46 | 1923-1983 | Legajos. Díaz Castrejón - Díaz Flores |
| | 463 | 49 | 1934-1982 | Legajos. Díaz Flores - Díaz Meneses |
| | 464 | 45 | 1927-1983 | Legajos. Díaz Mercado - Díaz Ruiz |
| | 465 | 45 | 1920-1987 | Legajos. Díaz Saavedra - Dircio Amado |
| | 466 | 61 | 1919-1983 | Legajos. Dircio Ávila - Domínguez Guerrero |
| | 467 | 35 | 1927-1980 | Legajos. Domínguez Gutiérrez - Domínguez Rodríguez |
| | 468 | 46 | 1924-1983 | Legajos. Domínguez Rodríguez - Duarte Estrada |
| | 469 | 50 | 1917-1983 | Legajos. Duarte González - Eguiluz Quezada |
| | 470 | 50 | 1928-1983 | Legajos. Eguiza Díaz- Enríquez Torres |
| | 471 | 49 | 1923-1981 | Legajos. Enríquez Vallejo - Escobar Ocampo |
| | 472 | 50 | 1921-1983 | Legajos. Escobar Ordaz - Esparza Vera |
| 473 | 50 | 1920-1998 | Legajos. Especia José - Espinoza Medina | |

| Serie | Caja | Exp. | Año | Asunto |
|----------|------|-----------|--|---|
| Personal | 474 | 60 | 1933-1983 | Legajos. Espinoza Mengueta - Esquivel Almazán |
| | 475 | 50 | 1923-1982 | Legajos. Esquivel Alonzo - Estrada Estrada |
| | 476 | 45 | 1932-1983 | Legajos. Estrada Estrada - Estrada Sánchez |
| | 477 | 66 | 1916-1983 | Legajos. Estrada Segura - Fernández Acosta |
| | 478 | 21 | 1922-1982 | Legajos. Fernández Aguilar - Fernández García |
| | 479 | 44 | 1927-1984 | Legajos. Fernández García - Figueroa Dolores |
| | 480 | 53 | 1924-1983 | Legajos. Figueroa Gregorio - Figueroa Ramos |
| | 481 | 75 | 1922-1983 | Legajos. Figueroa Reyes - Flores Argüelles |
| | 482 | 60 | 1932-1983 | Legajos. Flores Argüelles - Flores Guerrero |
| | 483 | 51 | 1930-1983 | Legajos. Flores Guerrero - Flores Miranda |
| | 484 | 55 | 1928-1983 | Legajos. Flores Miranda - Flores Sánchez |
| | 485 | 55 | 1926-1984 | Legajos. Flores Sánchez - Fortunat Castillo |
| | 486 | 51 | 1932-1983 | Legajos. Fortunat Rivera - Franco Vergara |
| | 487 | 46 | 1923-1983 | Legajos. Francolugo Vélez - Fuentes Juárez |
| 488 | 60 | 1925-1983 | Legajos. Fuentes Juárez - Galindo Arenas | |

| Serie | Caja | Exp. | Año | Asunto |
|----------|------|-----------|---|--|
| Personal | 489 | 50 | 1927-1983 | Legajos. Galindo Arroyo - Gallardo Romero |
| | 490 | 30 | 1922-1984 | Legajos. Gallegos Antioco - Galván López |
| | 491 | 45 | 1923-1982 | Legajos. Galván López - Gándara Mendieta |
| | 492 | 40 | 1924-1983 | Legajos. Gándara Nájera - Garduño Ramírez |
| | 493 | 60 | 1921-1983 | Legajos. Garduño Ramírez - Garcés Aldana |
| | 494 | 50 | 1927-1986 | Legajos. García Alonso - García Cadena |
| | 495 | 40 | 1928-1983 | Legajos. García Camacho - García de la Torre |
| | 496 | 55 | 1928-1983 | Legajos. García del Ángel - García Groñad |
| | 497 | 40 | 1927-1983 | Legajos. García Guerrero - García Martínez |
| | 498 | 41 | 1929-1984 | Legajos. García Martínez - García Ocampo |
| | 499 | 40 | 1941-1983 | Legajos. García Ocampo - García Rangel |
| | 500 | 50 | 1927-1982 | Legajos. García Rangel - García Sánchez |
| | 501 | 50 | 1934-1983 | Legajos. García Sánchez - García Vergara |
| | 502 | 55 | 1927-1984 | Legajos. García Vidal - Gaytán Alonso |
| 503 | 50 | 1920-1984 | Legajos. Gaytán Elizondo - Jiménez Valdéz | |

| Serie | Caja | Exp. | Año | Asunto |
|----------|------|-----------|---|---|
| Personal | 504 | 55 | 1923-1981 | Legajos. Giner Rigo - Gómez Barrios |
| | 505 | 45 | 1931-1983 | Legajos. Gómez Beltrán - Gómez García |
| | 506 | 41 | 1927-1984 | Legajos. Gómez García - Gómez Montero |
| | 507 | 35 | 1927-1983 | Legajos. Gómez Muniello - Gómez Reyes |
| | 508 | 71 | 1921-1981 | Legajos. Gómez Rincón - González Metodio |
| | 509 | 50 | 1925-1982 | Legajos. González Nicolás - González Bustamante |
| | 510 | 45 | 1933-1983 | Legajos. González Cabrera - González Espinoza |
| | 511 | 45 | 1926-1983 | Legajos. González Espinoza - González Gutiérrez |
| | 512 | 57 | 1927-1984 | Legajos. González Gutiérrez - González Ocampo |
| | 513 | 50 | 1928-1985 | Legajos. González Olguín - González Rodríguez |
| | 514 | 45 | 1941-1981 | Legajos. González Rodríguez - González Urzúa |
| | 515 | 50 | 1932-1983 | Legajos. González Urzúa - Guadarrama Aranda |
| | 516 | 51 | 1929-1983 | Legajos. Guadarrama Baeza - Guerra González |
| | 517 | 45 | 1927-1985 | Legajos. Guerra Iza - Guerrero Sequera |
| 518 | 71 | 1926-1982 | Legajos. Guerrero Suárez - Gutiérrez Alvear | |

| Serie | Caja | Exp. | Año | Asunto |
|----------|------|-----------|---|---|
| Personal | 519 | 55 | 1926-1984 | Legajos. Gutiérrez Alviz - Gutiérrez Martínez |
| | 520 | 50 | 1925-1982 | Legajos. Gutiérrez Martínez - Gutiérrez Sánchez |
| | 521 | 50 | 1930-1984 | Legajos. Gutiérrez Solís - Guzmán Salgado |
| | 522 | 56 | 1927-1981 | Legajos. Guzmán Salinas - Hernández Joaquín |
| | 523 | 45 | 1927-1982 | Legajos. Hernández G. Josefina - Hernández Ayala |
| | 524 | 45 | 1923-1983 | Legajos. Hernández Bahena - Hernández Cedeño |
| | 525 | 46 | 1930-1982 | Legajos. Hernández Cervantes - Hernández Figueroa |
| | 526 | 51 | 1941-1983 | Legajos. Hernández Flores - Hernández Hernández |
| | 527 | 58 | 1931-1983 | Legajos. Hernández Hernández - Hernández Noguera |
| | 528 | 45 | 1936-1983 | Legajos. Hernández Noriega - Hernández Ramírez |
| | 529 | 55 | 1939-1989 | Legajos. Hernández Ramos - Hernández Soto |
| | 530 | 50 | 1924-1983 | Legajos. Hernández Soto - Herrera Cámara |
| | 531 | 45 | 1928-1983 | Legajos. Herrera Cano - Herver Islas |
| 532 | 50 | 1924-1983 | Legajos. Herver Ramírez - Huerta Flores | |

| Serie | Caja | Exp. | Año | Asunto |
|----------|------|------|-----------|---|
| Personal | 533 | 46 | 1926-1983 | Legajos. Huerta Gómez - Ibarra Palacios |
| | 534 | 50 | 1928-1984 | Legajos. Ibarra Puga - Iturbe Chávez |
| | 535 | 51 | 1929-1983 | Legajos. Iturbe De La Peña - Jaime Rojas |
| | 536 | 46 | 1930-1985 | Legajos. Jaime Rosales - Jaramillo Rojas |
| | 537 | 50 | 1912-1982 | Legajos. Jardel Bremond - Jiménez Benítez |
| | 538 | 40 | 1941-1983 | Legajos. Jiménez Bermejo - Jiménez Pacheco |
| | 539 | 36 | 1922-1984 | Legajos. Jiménez Palacios - Juárez Joel |
| | 540 | 60 | 1927-1984 | Legajos. Juárez Rafael - Justo Castillo |
| | 541 | 50 | 1935-1983 | Legajos. Justo Herrera - Lagunas Ramírez |
| | 542 | 33 | 1925-1984 | Legajos. Lagunas Recillas - Landeros Dávila |
| | 543 | 40 | 1930-1983 | Legajos. Landeros Lozano - Lara Ruíz |
| | 544 | 46 | 1934-1981 | Legajos. Lara Sotelo - Leal Mendoza |
| | 545 | 50 | 1930-1984 | Legajos. Leal Rodríguez - León y Flores |
| | 546 | 55 | 1930-1983 | Legajos. León Yveles - Linares Patiño |
| | 547 | 55 | 1934-1984 | Legajos. Linares Quinto - López Alvarez |
| | 548 | 40 | 1938-1983 | Legajos. López Alvear - López Cordero |

| Serie | Caja | Exp. | Año | Asunto |
|----------|------|------|-----------|--|
| Personal | 549 | 45 | 1928-1984 | Legajos. López Cruz - López González |
| | 550 | 50 | 1925-1983 | Legajos. López González - López Martínez |
| | 551 | 46 | 1938-1983 | Legajos. López Martínez- López Partida |
| | 552 | 40 | 1932-1983 | Legajos. López Perdomo - López Salinas |
| | 553 | 55 | 1930-1983 | Legajos. López Sánchez - Lozano Muños |
| | 554 | 50 | 1934-1984 | Legajos. Lozano Paredes - Luna Mejía |
| | 555 | 36 | 1927-1982 | Legajos. Luna Méndez - Mac Mahon |
| | 556 | 50 | 1938-1984 | Legajos. Macareno Fajardo - Magaña Sánchez |
| | 557 | 50 | 1928-1983 | Legajos. Magdaleno Gómez - Malpica Díaz |
| | 558 | 45 | 1929-1983 | Legajos. Malpica Salazar - Marbán Barrón |
| | 559 | 60 | 1928-1982 | Legajos. Marbán Gómez - Mark Manuel |
| | 560 | 56 | 1919-1983 | Legajos. Mark Tapia - Martínez Bernardo |
| | 561 | 60 | 1927-1983 | Legajos. Martínez Bibiano - Martínez Benítez |
| | 562 | 55 | 1929-1982 | Legajos. Martínez Berumen - Martínez Fuentes |
| | 563 | 50 | 1928-1984 | Legajos. Martínez Gadea - Martínez Leyte |

| Serie | Caja | Exp. | Año | Asunto |
|----------|------|------|-----------|--|
| Personal | 564 | 40 | 1931-1983 | Legajos. Martínez Leyte - Martínez Morales |
| | 565 | 51 | 1945-1983 | Legajos. Martínez Morant - Martínez Rosales |
| | 566 | 45 | 1937-1983 | Legajos. Martínez Rosas - Martínez Valle |
| | 567 | 41 | 1928-1983 | Legajos. Martínez Vallejo - Mateo Rojas |
| | 568 | 60 | 1925-1984 | Legajos. Mateo Romero - Medina Estrada |
| | 569 | 46 | 1929-1984 | Legajos. Medina Flores - Mejía Alvarez |
| | 570 | 39 | 1927-1983 | Legajos. Mejía B. - Melche Rosas |
| | 571 | 50 | 1927-1983 | Legajos. Melchor y Melchor - Méndez Gómez |
| | 572 | 50 | 1927-1986 | Legajos. Méndez Hernández - Mendoza Argüello |
| | 573 | 45 | 1934-1983 | Legajos. Mendoza Armenta - Mendoza Nava |
| | 574 | 41 | 1934-1985 | Legajos. Mendoza Neri - Mercado Cruz |
| | 575 | 50 | 1927-1983 | Legajos. Mercado García - Milán Pineda |
| | 576 | 55 | 1928-1983 | Legajos. Milán Vázquez - Miranda Cervantes |
| | 577 | 50 | 1941-1982 | Legajos. Miranda Cortés - Mitzi Vidal |
| | 578 | 55 | 1923-1983 | Legajos. Moctezuma Alvarado - Mondragón Toledo |

| Serie | Caja | Exp. | Año | Asunto |
|----------|------|-----------|---|--|
| Personal | 579 | 36 | 1928-1983 | Legajos. Mondragón Toledo - Montaño Pérez |
| | 580 | 31 | 1928-1982 | Legajos. Montaño Román - Montero Yáñez |
| | 581 | 40 | 1930-1982 | Legajos. Monterrubio Rubisol - Montesinos Garduño |
| | 582 | 46 | 1927-1983 | Legajos. Montesinos Gómez - Mora Del Río |
| | 583 | 60 | 1927-1983 | Legajos. Mora Delgado - Morales Gómez |
| | 584 | 55 | 1937-1983 | Legajos. Morales Gómez - Morales Robles |
| | 585 | 50 | 1927-1983 | Legajos. Morales Rodríguez - Morán Reyes |
| | 586 | 51 | 1927-1983 | Legajos. Morán Rodríguez - Moreno Martínez |
| | 587 | 50 | 1927-1985 | Legajos. Moreno Nava - Moyado Flores |
| | 588 | 50 | 1927-1983 | Legajos. Moyado Hernández - Muñoz Huicochea |
| | 589 | 50 | 1938-1983 | Legajos. Muñoz Juárez - Nájera Román |
| | 590 | 45 | 1928-1984 | Legajos. Nájera Saldaña - Nava Huicochea |
| | 591 | 45 | 1947-1983 | Legajos. Nava Jacobo - Navarrete Saldívar |
| | 592 | 50 | 1927-1983 | Legajos. Navarrete Sánchez - Neri Sotelo |
| 593 | 50 | 1929-1983 | Legajos. Neri Velázquez - Nonoal Herrera | |

| Serie | Caja | Exp. | Año | Asunto |
|----------|------|-----------|--|---|
| Personal | 594 | 55 | 1925-1983 | Legajos. Norberto León - Núñez Páez |
| | 595 | 60 | 1925-1985 | Legajos. Núñez Páez - Ocampo Espinoza |
| | 596 | 48 | 1938-1983 | Legajos. Ocampo Estrada - Ocampo Rodríguez |
| | 597 | 50 | 1927-1984 | Legajos. Ocampo Rodríguez - Ochoa Rojas |
| | 598 | 50 | 1930-1984 | Legajos. Ochoa Ruiz - Olivares Castañón |
| | 599 | 45 | 1927-1983 | Legajos. Olivares Cisneros - Olmos Paredes |
| | 600 | 50 | 1924-1983 | Legajos. Olmos Velázquez - Ordóñez Ramírez |
| | 601 | 40 | 1929-1981 | Legajos. Ordóñez San Vicente - Ornelas Adán |
| | 602 | 50 | 1927-1984 | Legajos. Ornelas Becerril - Ortega Bustos |
| | 603 | 47 | 1927-1982 | Legajos. Ortega Calderón - Ortega Torres |
| | 604 | 45 | 1930-1983 | Legajos. Ortega Uribe - Ortiz Enriquez |
| | 605 | 47 | 1933-1983 | Legajos. Ortiz Figueroa - Ortiz Quevedo |
| | 606 | 55 | 1939-1983 | Legajos. Ortiz Ramírez - Osorio Ranfla |
| | 607 | 55 | 1927-1983 | Legajos. Osorio Ranfla - Pacheco Ramírez |
| 608 | 55 | 1927-1983 | Legajos. Pacheco Ramírez - Palacios González | |

| Serie | Caja | Exp. | Año | Asunto |
|----------|------|-----------|---------------------------------------|--|
| Personal | 609 | 50 | 1923-1985 | Legajos. Palacios Maldonado - Panganiba Torres |
| | 610 | 55 | 1927-1986 | Legajos. Pani Barragán - Parraguirre Soriano |
| | 611 | 45 | 1927-1983 | Legajos. Parral Moisés - Patrón Morales |
| | 612 | 60 | 1929-1983 | Legajos. Patterson Martínez - Peña Dellerá |
| | 613 | 50 | 1920-1984 | Legajos. Peña Elorriaga - Peralta García |
| | 614 | 45 | 1920-1983 | Legajos. Peralta García - Perdomo Albarrán |
| | 615 | 60 | 1927-1981 | Legajos. Perdomo Tejeda - Pérez Carrera |
| | 616 | 65 | 1920-1985 | Legajos. Pérez Carrillo - Pérez Gómez |
| | 617 | 55 | 1927-1983 | Legajos. Pérez González - Pérez Quintana |
| | 618 | 55 | 1931-1983 | Legajos. Pérez Ramírez - Pérez Zúñiga |
| | 619 | 49 | 1927-1983 | Legajos. Pertens Robelo - Pineda Chávez |
| | 620 | 35 | 1927-1983 | Legajos. Pineda de Durán - Pineda Ríos |
| | 621 | 50 | 1928-1982 | Legajos. Pineda Román - Pizar Betancourt |
| | 622 | 45 | 1925-1985 | Legajos. Pizarro Anzures - Pliego Rodríguez |
| | 623 | 55 | 1926-1983 | Legajos. Pliego Ruiz - Popoca Silva |
| 624 | 45 | 1928-1982 | Legajos. Porcayo Ariza - Prado Arroyo | |

| Serie | Caja | Exp. | Año | Asunto |
|----------|------|------|-----------|---|
| Personal | 625 | 45 | 1921-1984 | Legajos. Prado Cuevas - Querido Esther |
| | 626 | 45 | 1926-1983 | Legajos. Querido Sara - Quintana Martínez |
| | 627 | 50 | 1922-1982 | Legajos. Quintana Viuda de Neri - Quiroz Dionicio |
| | 628 | 55 | 1921-1983 | Legajos. Quiroz Felicitas - Ramírez Carmen |
| | 629 | 40 | 1921-1983 | Legajos. Ramírez Cleotilde - Ramírez Barranco |
| | 630 | 60 | 1927-1987 | Legajos. Ramírez Barranco - Ramírez González |
| | 631 | 35 | 1951-1983 | Legajos. Ramírez González - Ramírez Miranda |
| | 632 | 45 | 1928-1982 | Legajos. Ramírez Miranda - Ramírez Ruiz |
| | 633 | 55 | 1923-1985 | Legajos. Ramírez Salas - Ramos Gaytán |
| | 634 | 55 | 1927-1983 | Legajos. Ramos González - Rangel Pérez |
| | 635 | 55 | 1921-1982 | Legajos. Rangel Reyes - Recio Ochoa |
| | 636 | 50 | 1924-1983 | Legajos. Redondo Peña - Restrepo Luis |
| | 637 | 60 | 1927-1985 | Legajos. Retes Muro - Reyes Manzano |
| | 638 | 49 | 1935-1983 | Legajos. Reyes Márquez - Reynaga Flores |
| | 639 | 45 | 1914-1983 | Legajos. Reynaud Cortés - Río Calderón |
| | 640 | 52 | 1922-1983 | Legajos. Río de Castro - Ríos Rodríguez |

| Serie | Caja | Exp. | Año | Asunto |
|----------|------|------|-----------|---|
| Personal | 641 | 50 | 1923-1985 | Legajos. Ríos Sandoval - Rivera Ayala |
| | 642 | 50 | 1932-1983 | Legajos. Rivera Barona - Rivera Reyes |
| | 643 | 47 | 1926-1983 | Legajos. Rivera Reyes - Robles Alvear |
| | 644 | 52 | 1927-1983 | Legajos. Robles Batalla - Rodríguez Encarnación |
| | 645 | 58 | 1927-1983 | Legajos. Rodríguez Eutiquio - Rodríguez Cervantes |
| | 646 | 50 | 1931-1983 | Legajos. Rodríguez Corcuera - Rodríguez García |
| | 647 | 50 | 1930-1982 | Legajos. Rodríguez García - Rodríguez Mata |
| | 648 | 45 | 1932-1984 | Legajos. Rodríguez Medina - Rodríguez Pinto |
| | 649 | 45 | 1932-1981 | Legajos. Rodríguez Pinto - Rodríguez Terrazas |
| | 650 | 40 | 1928-1985 | Legajos. Rodríguez Tirado - Rojas Antonio |
| | 651 | 25 | 1916-1984 | Legajos. Rojas Dolores - Rojas Domínguez |
| | 652 | 45 | 1921-1983 | Legajos. Rojas Espinosa - Rojas Torres |
| | 653 | 45 | 1926-1983 | Legajos. Rojas Vilchis - Román Clavijo |
| | 654 | 40 | 1930-1983 | Legajos. Román Clavijo - Román Sánchez |
| | 655 | 32 | 1925-1983 | Legajos. Román Sánchez - Romero Blancas |

| Serie | Caja | Exp. | Año | Asunto |
|----------|------|-----------|---|--|
| Personal | 656 | 45 | 1927-1985 | Legajos. Romero Caballero - Romero Rodríguez |
| | 657 | 45 | 1927-1984 | Legajos. Romero Rojas - Rosa Gasca |
| | 658 | 45 | 1923-1985 | Legajos. Rosa Gaytán - Rosales Ramos |
| | 659 | 50 | 1918-1983 | Legajos. Rosales Rivera - Rosiles Acosta |
| | 660 | 60 | 1922-1984 | Legajos. Rosiles Cruz - Ruiz Antonio |
| | 661 | 40 | 1921-1982 | Legajos. Ruiz Apolonio - Ruiz Gómez |
| | 662 | 40 | 1927-1983 | Legajos. Ruiz González - Ruiz Rogel |
| | 663 | 45 | 1920-1981 | Legajos. Ruiz Ruiz - Saavedra Ruiz |
| | 664 | 40 | 1926-1983 | Legajos. Saavedra Sánchez - Salas Rueda |
| | 665 | 55 | 1930-1983 | Legajos. Salas Salazar - Salazar Lezama |
| | 666 | 50 | 1924-1983 | Legajos. Salazar Lezama - Saldaña Martín |
| | 667 | 55 | 1924-1983 | Legajos. Saldaña Becerril - Salgado Brito |
| | 668 | 45 | 1951-1983 | Legajos. Salgado Brito - Salgado Ortiz |
| | 669 | 45 | 1932-1983 | Legajos. Salgado Ortiz - Salgado Velázquez |
| 670 | 60 | 1931-1983 | Legajos. Salgado Velázquez - Sámamo Landa | |

| Serie | Caja | Exp. | Año | Asunto |
|----------|------|------|-----------|---|
| Personal | 671 | 35 | 1924-1982 | Legajos. Sámano Maldonado - Sánchez Enriqueta |
| | 672 | 50 | 1920-1982 | Legajos. Sánchez Epigmenio - Sánchez Aguilar |
| | 673 | 50 | 1922-1983 | Legajos. Sánchez Aguilar - Sánchez Chavarría |
| | 674 | 55 | 1926-1983 | Legajos. Sánchez Córdova - Sánchez Gómez |
| | 675 | 40 | 1930-1983 | Legajos. Sánchez Gómez - Sánchez Lara |
| | 676 | 55 | 1932-1983 | Legajos. Sánchez León - Sánchez Olguín |
| | 677 | 45 | 1919-1983 | Legajos. Sánchez Olvera - Sánchez Rojas |
| | 678 | 50 | 1921-1983 | Legajos. Sánchez Rojas - Sánchez Triana |
| | 679 | 50 | 1921-1983 | Legajos. Sánchez Trujillo - Sandoval Hernández |
| | 680 | 45 | 1924-1983 | Legajos. Sandoval Jaimes - Santamaría Álvarez |
| | 681 | 50 | 1926-1982 | Legajos. Santamaría Carrillo - Santos Antonio |
| | 682 | 40 | 1930-1983 | Legajos. Santos Ávila - Sarmiento Carlos |
| | 683 | 50 | 1923-1983 | Legajos. Sarmiento del Castillo - Segura de La Vega |
| | 684 | 45 | 1923-1983 | Legajos. Segura de Mata - Serrano Herrera |
| | 685 | 50 | 1920-1983 | Legajos. Serrano Juárez - Sigler Vázquez |

| Serie | Caja | Exp. | Año | Asunto |
|----------|------|-----------|--|--|
| Personal | 686 | 60 | 1922-1983 | Legajos. Sigüenza Rojas - Solano Barberi |
| | 687 | 50 | 1936-1983 | Legajos. Solano Barragán - Solís Martínez |
| | 688 | 50 | 1920-1981 | Legajos. Solís Martínez - Soriano Galván |
| | 689 | 55 | 1920-1982 | Legajos. Soriano Galván - Sotelo Díaz |
| | 690 | 50 | 1931-1982 | Legajos. Sotelo Díaz - Soto Martínez |
| | 691 | 45 | 1929-1982 | Legajos. Soto Mejía - Suárez Colín |
| | 692 | 55 | 1921-1985 | Legajos. Suárez Esquivel - Tajonar Molina |
| | 693 | 40 | 1929-1983 | Legajos. Tajonar Morales - Tapia Díaz |
| | 694 | 45 | 1921-1983 | Legajos. Tapia Fernández - Tejeda Tovar |
| | 695 | 50 | 1926-1984 | Legajos. Tejeda Márquez - Terrazas Moreno |
| | 696 | 45 | 1913-1985 | Legajos. Terrez Marmolejo - Toledano Anita |
| | 697 | 41 | 1919-1982 | Legajos. Toledano Antonio - Toledo Sánchez |
| | 698 | 56 | 1913-1982 | Legajos. Toledo Santos - Torres Bedolla |
| | 699 | 55 | 1919-1982 | Legajos. Torres Brito - Torres Martínez |
| | 700 | 40 | 1925-1983 | Legajos. Torres Martínez - Torres Vélez |
| 701 | 31 | 1935-1983 | Legajos. Torres Vergara - Trenado Galván | |

| Serie | Caja | Exp. | Año | Asunto |
|----------|------|------|-----------|--|
| Personal | 702 | 44 | 1925-1982 | Legajos. Trejo Benito - Trujillo Margarita |
| | 703 | 42 | 1934-1985 | Legajos. Trujillo Pedro - Ugarte Díaz |
| | 704 | 30 | 1921-1983 | Legajos. Ullóa Clemente - Urganga Domínguez |
| | 705 | 50 | 1920-1983 | Legajos. Uribe Antonio - Urzúa Vargas |
| | 706 | 60 | 1925-1982 | Legajos. Uscanga Martínez - Valencia Ismael |
| | 707 | 46 | 1929-1983 | Legajos. Valencia Javier - Valis Barrera |
| | 708 | 34 | 1906-1983 | Legajos. Valladares Leonor - Valle Reyes |
| | 709 | 17 | 1923-1981 | Legajos. Valle Reza - Vallejo Alanís |
| | 710 | 40 | 1921-1983 | Legajos. Vallejo Aranda - Varela Romero |
| | 711 | 63 | 1919-1982 | Legajos. Varela Sandoval - Vargas Pérez |
| | 712 | 35 | 1921-1984 | Legajos. Vargas Pérez - Vázquez Daniel |
| | 713 | 48 | 1920-1983 | Legajos. Vázquez David - Vázquez Elizondo |
| | 714 | 45 | 1944-1985 | Legajos. Vázquez Figueroa - Vázquez Martínez |
| | 715 | 50 | 1933-1983 | Legajos. Vázquez Mejía - Vázquez Yáñez |
| | 716 | 48 | 1924-1983 | Legajos. Vega Dionicio - Vejar Díaz |

| Serie | Caja | Exp. | Año | Asunto |
|----------|------|-----------|---|---|
| Personal | 717 | 45 | 1920-1981 | Legajos. Vejar Vázquez - Velázquez Victorino |
| | 718 | 30 | 1920-1983 | Legajos. Velázquez Adame - Velázquez León |
| | 719 | 42 | 1924-1983 | Legajos. Velázquez León - Vélez Coria |
| | 720 | 38 | 1919-1982 | Legajos. Vélez de Rodríguez - Vera Cabrera |
| | 721 | 40 | 1920-1984 | Legajos. Vera Calero - Vergara Camacho |
| | 722 | 41 | 1932-1983 | Legajos. Vergara Camacho - Vicente Medrano |
| | 723 | 30 | 1930-1983 | Legajos. Vicera Martínez - Vieyra Orduño |
| | 724 | 55 | 1921-1982 | Legajos. Viguera L. - Villalobos Fuentes |
| | 725 | 40 | 1920-1981 | Legajos. Villalobos Hernández - Villar Sánchez |
| | 726 | 45 | 1920-1983 | Legajos. Villareal Ricardo - Villegas Arreaga |
| | 727 | 55 | 1930-1985 | Legajos. Villegas Benítez - Viruegas Salgado |
| | 728 | 55 | 1920-1983 | Legajos. Visconti García - Yamanaka Arroyo |
| | 729 | 45 | 1923-1982 | Legajos. Yamanaka Arroyo - Zagal Teresa |
| | 730 | 31 | 1919-1982 | Legajos. Zagal María - Zamora Margarito |
| 731 | 45 | 1920-1982 | Legajos. Zamora Odilón - Zaragoza García | |

| Serie | Caja | Exp. | Año | Asunto |
|-------------------|------|-----------|-----------|---|
| Personal | 732 | 45 | 1921-1983 | Legajos. Zaragoza Saldaña - Zavaleta Próspero |
| | 733 | 51 | 1920-1983 | Legajos. Zavaleta Bello - Zúñiga Marino |
| | 734 | 27 | 1932-1982 | Legajos. Zúñiga Miguel - Zúñiga Tapia |
| Salubridad | 735 | 8 | 1930-1962 | Legajos. |
| | 736 | 8 | 1950-1955 | |
| Seguridad Pública | 737 | 7 | 1930-1959 | |
| | 738 | 7 | 1961-1963 | |
| | 739 | 8 | 1964-1965 | |
| Tierras | 740 | 12 | 1905-1920 | |
| | 741 | 12 | 1920-1921 | |
| | 742 | 12 | 1921 | |
| | 743 | 10 | | |
| | 744 | 11 | | |
| | 745 | 15 | | |
| | 746 | 11 | 1924-1926 | |
| | 747 | 35 | 1926-1929 | |
| | 748 | 19 | 1929-1930 | |
| | 749 | 18 | 1931 | |
| | 750 | 12 | 1931-1932 | |
| | 751 | 9 | 1932-1934 | |
| | 752 | 17 | 1934-1939 | |
| | 753 | 10 | 1939-1941 | |
| | 754 | 11 | 1942-1943 | |
| | 755 | 13 | 1944-1947 | |
| | 756 | 15 | 1948-1951 | |
| | 757 | 9 | 1951-1954 | |
| 758 | 11 | 1955-1960 | | |
| 759 | 6 | 1960-1971 | | |

SECCIÓN JUSTICIA

| Serie | Caja | Exp. | Año | Asunto |
|-------------------|------|------|-----------|----------|
| Amparos | 760 | 15 | 1931-1949 | Legajos. |
| | 761 | 39 | 1949-1950 | |
| | 762 | 18 | 1949-1955 | |
| | 763 | 15 | 1950-1951 | |
| | 764 | 27 | 1951-1953 | |
| | 765 | 27 | 1953-1954 | |
| | 766 | 25 | 1954-1955 | |
| | 767 | 32 | 1956-1957 | |
| | 768 | 28 | 1957-1965 | |
| Causas Civiles | 769 | 6 | 1928-1943 | |
| | 770 | 8 | 1943-1950 | |
| | 771 | 6 | 1948-1950 | |
| | 772 | 22 | 1950-1960 | |
| | 773 | 15 | 1961-1983 | |
| Causas Criminales | 774 | 38 | 1946-1949 | |
| | 775 | 49 | 1949-1952 | |
| | 776 | 55 | 1952-1953 | |
| | 777 | 83 | 1953-1969 | |
| | 778 | 69 | 1957-1969 | |
| | 779 | 73 | 1959-1961 | |
| | 780 | 56 | 1961-1963 | |
| | 781 | 52 | 1963-1969 | |
| | 782 | 22 | 1964-1988 | |
| | 783 | 19 | 1974-1983 | |
| | 784 | 25 | 1978-1985 | |
| Correspondencia | 786 | 25 | 1935-1964 | |
| | 787 | 33 | 1951-1952 | |
| | 788 | 65 | 1952-1961 | |
| | 789 | 50 | 1959-1961 | |
| | 790 | 15 | 1961-1962 | |
| | 791 | 41 | 1962-1963 | |
| | 792 | 18 | 1964-1965 | |
| Exhortos | 793 | 7 | 1954-1966 | |

SECCIÓN REGISTRO CIVIL

| Serie | Caja | Exp. | Año | Asunto |
|-----------------|------|------|-----------|----------|
| Correspondencia | 794 | 1 | 1950 | Legajos. |
| Nacimientos | | 2 | 1958-1962 | |
| Matrimonios | | 4 | 1935-1963 | |

SECCIÓN TESORERÍA

| Serie | Caja | Exp. | Año | Asunto |
|--------------------|------|------|-----------|----------|
| Contribuciones | 795 | 14 | 1950-1962 | Legajos. |
| Correspondencia | 796 | 14 | 1931-1960 | |
| | 797 | 11 | 1960-1965 | |
| Ingresos y Egresos | 798 | 12 | 1925-1937 | |
| | 799 | 16 | 1937-1950 | |
| | 800 | 10 | 1950-1960 | |
| | 801 | 15 | 1955-1958 | |
| | 802 | 18 | 1958-1960 | |
| | 803 | 25 | 1960 | |
| | 804 | 25 | 1960-1961 | |
| | 805 | 17 | 1961-1967 | |

Inventario del Archivo General e Histórico del Estado de Morelos
Cuernavaca, Morelos.

Se imprimió en julio de 2011 en
Cerro de San Andrés 312, Col. Campestre Churubusco,
04200 Coyoacán, México, D.F.
El tiro consta de 150 ejemplares.