



Apoyo al Desarrollo de Archivos
y Bibliotecas de México, A.C.

INVENTARIO DE LA EX HACIENDA
DE SAN MIGUEL TEPALCA Y
SANTIAGO AMECA,
ESPAÑITA, TLAXCALA

Elisa Garzón Balbuena
Coordinadora

ADABI DE MÉXICO, A.C.

Dra. María Isabel Grañén Porrúa
Presidenta

Dra. Stella María González Cicero
Directora

Mtro. Jorge Garibay Álvarez
Asesor

Mtra. Elisa Garzón Balbuena
Coordinadora

Mtra. Viridiana Vera Gracia
Analista

Enrique Nieto Estrada
Coordinación editorial

Salvador González Vilchis
Corrección de estilo

Federico Mozo Macedo
Formación tipográfica

EX HACIENDAS DE SANTIAGO AME-
CA Y SAN MIGUEL TEPALCA,
ESPAÑITA, TLAXCALA

Sra. Florinda R. Viveros del Valle
Propietaria

Apoyo al Desarrollo de Archivos y Bibliotecas de México, A.C.

Inventario de la Ex Hacienda de San Miguel Tepalca y Santiago Ameca, Españaita, Tlaxcala / coordinación: Elisa Garzón Balbuena — México : Apoyo al Desarrollo de Archivos y Bibliotecas de México, 2008.

28 p. : il. ; 21 cm. — (Colección Inventarios ; No. 181)
ISBN: 978-607-416-065-9

1. México. Tlaxcala. Municipio de Españaita. — Archivos.
 2. México. — Historia.
- I. Garzón Balbuena, Elisa. II. Serie.

Primera edición: septiembre de 2008

© Apoyo al Desarrollo de
Archivos y Bibliotecas
de México, A.C.

www.adabi-ac.org

ISBN: 978-607-416-065-9

Prohibida la reproducción total o parcial
sin permiso escrito del titular de los derechos.

*Derechos reservados conforme a la ley.
Impreso en México*

ÍNDICE

Presentación	7
Síntesis histórica	11
Cuadro de clasificación	23
Inventario del Archivo	24

PRESENTACIÓN

Este año, ADABI de México, A.C. manteniendo la misión y empeño en la salvaguarda de la memoria de México, cumple cinco años de trayectoria. Tales características de nuestra asociación propiciaron que, sin desmayo alguno, archivos municipales y parroquiales de diferentes regiones, poblados y zonas de la República hayan sido rescatados, y cuyo resultado documental no es, ni será otro, más que iluminar históricamente el andar de las generaciones que nos precedieron.

ADABI, preocupado, pero sobre todo ocupado por la valoración y riqueza de esas fuentes, ha incursionado en la investigación de esos archivos por medio de jóvenes historiadores, quienes no sólo nos han aportado su trabajo sino han intentado, asimismo, contagiar a los pobladores de la historia contenida entre sus documentos.

Bien sabemos que a través de los archivos hemos podido rescatar no sólo el acervo mismo sino el devenir de las comunidades. Por ello hemos insistido en la presentación anual de los inventarios: por el sentido que tiene tanto para la propia administración en cuanto al control documental y apoyo, en la correcta toma de decisiones, como para los académicos, estudiosos y público en general, con el fin de alentar identidad, investigación y difusión.

El resultado de este quinquenio de esfuerzos conjuntos es la publicación de más de 150 inventarios, con lo que se rebasó ampliamente el número de 200 archivos trabajados, con un radio de acción mayor que trasciende, además de los munic-

pales y parroquiales, los musicales, de personalidades, fotográficos, sonoros, filatélicos y textiles.

Así, la presencia de ADABI en numerosos acervos nacionales nos proporciona la lectura justa de su propio crecimiento, con abundantes saberes.

Es muy satisfactorio para todos nosotros, los que estamos involucrados con esta tarea, cumplir un lustro de vida con resultados tangibles y valiosos. Resultados que significan compromiso, generosidad y amor por México.

Dra. Stella María González Cicero
Directora de ADABI de México, A.C.



EX HACIENDAS DE SANTIAGO AMECA
Y SAN MIGUEL TEPALCA,
ESPAÑITA, TLAXCALA

SÍNTESIS HISTÓRICA

Las haciendas se localizan en el territorio de Atzatzacuala, palabra náhuatl que significa “Lugar de represas”, hoy municipio de Españaíta, Tlaxcala, ubicado en el altiplano central mexicano a 2 640 metros sobre el nivel mar. Colinda al norte con el municipio de Sanctórum de Lázaro Cárdenas, al sur con el municipio de Ixtacuixtla, al oriente con el municipio de Hueyotlipan y al poniente con el municipio de Sanctórum de Lázaro Cárdenas y el estado de Puebla.

La forma de llegar es por las carreteras 117 San Martín Texmelucan-Tlaxcala-Apizaco y la 136: Apizaco-Españaíta-Calpulalpan. La hacienda de Ameca se ubica a unos 200 metros de la carretera pero la de Tepalca a 4 kilómetros, en camino de terracería.

La historia de ambas haciendas se remonta a tiempos de la colonización española. Hacia 1630 dos propiedades de españoles aparecen en la meseta de Españaíta.

A causa de las congregaciones y colonización españolas al territorio tlaxcalteca, se fundó el pueblo de Españaíta el 26 de mayo de 1672. Fecha en que, según la tradición, adquirió el nombre de Santa María de la Nueva España.

Españaíta debió ser visita dependiente de la doctrina de Calpulalpan y luego de Hueyotlipan. Sus feligreses fueron atendidos por el orden franciscano, encargada de su evangelización.

La historia colonial de las haciendas va ligada al proceso de los latifundios formados por la acumulación de las mejores tierras de los indios a manos de los españoles.

Los documentos nos muestran las diferentes compra-ventas de tierra por parte de los indios a españoles, así como el repartimiento de mercedes de tierra ya fuese para labor y estancias de ganado. Los nuevos cultivos tanto del trigo y cebada, como la introducción del ganado mayor y menor, respectivamente, trajo consigo un cambio del paisaje rural por el de los nuevos sistemas de producción que aparecieron en las haciendas.

Transcurridos los años, dichas propiedades pasaron a diferentes propietarios quienes las adquirieron ya por herencia, por compra-venta, o fundaciones de capellanías, etcétera. Los censos nos muestran tanto el cambio de sus propietarios como los diferentes procesos por los que pasó la propiedad en su crecimiento, florecimiento, crisis y declive.

Para el siglo XIX, podemos decir que se dio un proceso de consolidación y esplendor de las haciendas en cuenta al sistema de producción mixto, basado en su producción primordialmente pulquera, debido a las grandes extensiones de tierra con cultivos de maguey; en menor medida, se cultivó el maíz, frijol y cebada entre otros pequeños cultivos. Dígase lo mismo de la crianza de ganado mayor y menor y lo mismo de la explotación de sus recursos naturales, principalmente de sus montes, extrayendo madera y elaborando carbón.

Al pasar las haciendas, a mediados de siglo XIX, a manos de la familia Viveros, primeramente la de Ameca que fuera adquirida por Juan Viveros y luego heredada en 1896 a su hijo, el licenciado don Miguel Viveros, quien se encargó de la administración de ambas propiedades extensas que se hallaban en la jurisdicción de la municipalidad de Españita, perteneciente al distrito de Ocampo, conocido como el corredor de haciendas pulqueras que iba, desde Hueyotlilpan, Españita, Calpulalpan, en Tlaxcala hasta Apan, en el estado de Hidalgo. La mayoría de la producción pulquera de las haciendas se comercializaba tanto en el mercado local como en San Martín Texmelucan, Puebla, y en su mayoría en la ciudad de

México. Durante el porfiriato, la familia Viveros al igual que otras familias acomodadas de la región mantuvieron fuertes lazos de amistad y comerciales que permitieron apoyarse unas a otras para mantener su estado político, social y económico.

Con el movimiento revolucionario, la región fue severamente afectada y trajo consigo la pérdida de la hacienda de Ameca, cayendo en manos de las huestes zapatistas al mando de Domingo Arenas, quien acampó en ella para, posteriormente, quemarla. Por otra parte, la hacienda de Tepalca sobrevivió a los vaivenes constantes del siglo xx, así como a los movimientos agraristas que poco a poco minaron las grandes extensiones de tierra de las haciendas hasta originar cuatro ejidos en la región. Ambas haciendas, hoy día, son testimonio de una página más de la historia de México.

EL ARCHIVO

El acervo histórico de ambas haciendas se encuentra bajo resguardo de la familia Viveros del Valle, herederos y propietarios de la ex hacienda de Tepalca. La documentación va desde el periodo colonial de 1572 hasta 2004. Está resguardada en una de las habitaciones que funciona como biblioteca. El acervo se halla en buen estado de conservación y, aunque pequeño, contiene un gran valor histórico pues sus 18 cajas contienen documentos que aportan información precisa sobre la historia de la hacienda en México, la tenencia de la tierra y el problema agrario, entre otros temas. El fondo está integrado por la documentación de ambas haciendas, además de la del coronel Jesús Oliver, quien fuera familiar de familia Viveros, y el acervo fotográfico que presenta fotografías interesantes de mediados del siglo xix al xx.

El acervo posee un valor histórico importante, pues muestra uno de los procesos trascendentales de la historia agraria de Méxi-

co, que es la tenencia de la tierra, que va desde el periodo colonial al siglo xx y se relaciona con la historia de la familia y de la vida privada, pues tanto los muros de las haciendas como sus documentos y sus imágenes trascienden el tiempo para recrear y dar vida a un pasado.

La documentación perteneciente a la serie Correspondencia, que va de finales de siglo xix a la actualidad, es útil para el estudio de la historia de la familia y de la vida privada, pues podemos encontrar tanto un estilo epistolar romántico de principios de siglo xx, con las cartas de amor que se enviaban Joaquín Viveros García y Emilia del Valle, propietarios de la hacienda de Tepalca, como la correspondencia entre el dueño y las diferentes autoridades. También podemos conocer el contexto social y el entorno político en el que se desarrollaba la familia.

La serie Escrituras incluye la documentación más antigua: de 1572 hasta la actualidad; contiene propiamente los títulos y censos de ambas propiedades, y de otras, pertenecientes a la familia. Esta documentación nos permite investigar tanto sobre la propiedad y la tenencia de la tierra como conocer los diferentes procesos históricos de la hacienda en México.

La serie Ganadería contiene los registros del ganado perteneciente a las haciendas y comienzan a mediados del siglo xix. En ellos, se refleja la importante cantidad de ganado vacuno, caballar y asnal, primordial para la transportación del pulque.

Las series pertenecientes a la sección Contabilidad señalan los registros de las cuentas y la administración propia de la hacienda, tanto en la parte pecuniaria como en su sistema de producción.

Las series Cuentas corrientes y generales registran tanto sus entradas y salidas en la venta de pulque como los gastos propios por traslado y producción. La diferencia entre una y otra estriba en el manejo de su propia administración, en que las cuentas generales se desglosan semanalmente señalando todas las entradas y salidas

y los diversos gastos. Las cuentas corrientes en cambio registran las deudas de los distintos trabajadores de las haciendas, y los gastos propios de la casa. Esta información es importante pues permite conocer el sistema administrativo y productivo de la hacienda; con ellas, el investigador puede estudiar los aspectos económicos de la hacienda, rehacer la estructura y funcionamiento. Otras series son las Listas de raya, tienda y troje, que muestran el sistema de producción de la hacienda pulquera, pues esa serie aporta las diferentes estratificaciones de los trabajadores según la función o el trabajo que realizaban, y las percepciones salariales o jornal que percibían, si eran asalariados o peones acasillados.

En cuanto a los registros de la tienda de raya, aportan datos referentes al inventario de la tienda y los productos que vendía: alimentos, bebidas alcohólicas, textiles, de útiles para jarcería, limpieza, trastos de cocina, ropa, calzado y herramientas de trabajo, entre otros. También registra las cuentas de entradas y salida de mercancía. La serie Troje registra almacenamiento y control de las entradas y salidas de granos, semillas, pastura y otros productos tales como el carbón. La documentación de estas series data de mediados del siglo XIX al XX, y en conjunto no sólo aportan datos valiosos para los estudios de la historia de la hacienda en cuanto a su aspecto económico sino también, sin ser su intención, dejan huella que permite recrear aspectos cotidianos de la vida rural decimonónica y del inicio del siglo XX, donde la hacienda ocupaba un papel protagónico en el desarrollo y paisaje de México.

Notables son también los documentos del acervo del coronel Jesús Oliver, los cuales muestran otra cara de las relaciones que tenían las familias hacendadas con el mundo económico, político y militar, lo que permitía la formación de oligarquías. El fondo está formado por documentos propios del ámbito militar, en los que se registran las órdenes, partes y expedientes militares del

batallón que comandaba el coronel, contextualizando con el momento y al mismo tiempo con un personaje importante de la época y de la región. El coronel era pariente cercano de la familia Viveros y mantenía lazos de amistad con el general Porfirio Díaz, compañero de armas del coronel. Por otra parte, también los registros de su contabilidad indican las actividades con las que se administraba la familiar.

Además de los documentos el acervo, tiene un fondo fotográfico valioso en el que retrata la imagen de la época y da forma y cuerpo de personas y su contexto. Contiene fotos tanto familiares como de amistades; muestra también diferentes lugares y espacios de las haciendas, y de otros lugares lejanos. Algunas de sus imágenes capturan episodios históricos como la toma de la hacienda de Ameca por las tropas zapatistas, la quema de la hacienda, paisaje de magueyales; extracción de pulque y del ganado de lidia.

Este acervo ofrece testimonios invaluable para la historia gráfica y topográfica del entorno a las haciendas.

HACIENDA DE SANTIAGO AMECA

<i>Propietario</i>	<i>Cronología</i>	<i>Monto</i>	<i>Anotaciones</i>
Don Melchor de Silva (indio principal).	1595	Por Cédula Real de 1595 y cumplida en 1596.	
Don Melchor Silva le vendió a Don Alonso de la Torre.	1600	\$1 000 por remate público.	
Don Alonso de la Torre	1608		Se le compran al indio principal Doña Francisca Maxiscatzin (esposa de Diego Muñoz Camargo) 5 600 varas de largo por 200 de ancho.
Bartolomé de la Torre	1610		La adquiere por asociarse con su hermano Alonso de la Torre.
Bartolomé de la Torre	1616		Toma posesión de la hacienda.
Don Cristóbal Alcocer	1643		Al morir Don Bartolomé de la Torre su viuda y herederos venden la hacienda.
Don Fulgencio de Alcocer	1706		Adquiere la finca por testamento. Y se le impone un censo de \$4 000 pesos a favor del Convento de la Santísima Trinidad de Puebla.
José Ramiro	1715		Compra la finca a Don Pedro de Villegas.
Juan de Almison	1720	Compra-venta.	Le vende la hacienda a José Ramiro.
Cristóbal Díez de Villegas	1720	Remate.	Juan de Almison vende las tierras.
Don Antonio Roldán Maldonado	1734	\$16 600	Don Cristóbal Díez de Villegas vende la finca con todo y las deudas de las capellanías.

Don Tomás Diez	1740		Compra la finca en remate.
	1772		Primer avaluó dio una tercia de caballerías.
Don Manuel Zamudio	1773	\$8 100	Adquiere la finca por remate que estuvo valuada en \$6 308 y se divide en tres partes a favor de Zamudio, Mariano Altamirano, y Antonio Altamirano.
Don Manuel Zamudio	1793	\$3 200	Adquiere San José Buenavista al comprársela a su hermano Antonio Altamirano ,y se valuó en \$24 851.
	1793	\$6 000	Se otorgó hipoteca a favor de Don Nicolás Mariano de Aguilar.
	1802		Se valuó en \$38 854.
José María Altamirano	1808		Muere Don Antonio Altamirano, y su viuda Doña Francisca Gutiérrez se la cede a su nieto.
Juan Viveros	1838		Doña Francisca hereda a su hijo, de un matrimonio anterior, la cuarta parte de sus bienes, y al morir éste, en 1831, se la hereda a sus hijos.
	1850-1868		La administra el albacea Pbro. Manuel Altamirano.
Joaquín Viveros	1868	\$26 900	Le compra la finca a Don Manuel Altamirano.
	1883		Muere Don Joaquín Viveros y la hereda su viuda.
Doña María del Carmen García de Viveros	1885		Herencia.
	1889		El último avaluó dio 58 caballerías.
Miguel Viveros	1892	\$ 50 000	Le compra la finca a su madre, Doña María del Carmen García.

PROPIETARIOS DE LAS HACIENDAS
DE SAN MIGUEL TEPALCA Y TEPEPA

HACIENDA DE TEPALCA

<i>Propietario o poseedor</i>	<i>Fecha (periodo)</i>	<i>Dato</i>
Miguel Jerónimo Rugiero	1637	—
Blas Dávila Galindo	1658	Compra en 7 mil pesos.
Pbro. Juan Bautista y Robles	1859	Funda Capellanía.

HACIENDA DE TEPEPA

Diego Hernández	1627	Vende.
Alfonso Pérez de Silva	1627	Hereda y sede.
Manuel Hernández y Catalina de Silva	1627	Heredan y venden.
Fernando Alonso e Inés Herrera	1627	Compra en 4 500 pesos.
Miguel Pérez Usarralde y Doña Ana Vázquez de Durán	1635	Compran.
María Durán		Remate.
Juan Moreno de Vera		Compra en 2 400 pesos.
Marcos García	1692	Compra en 4 000 pesos.
Doña Isabel Torrens		Compra.
Don Francisco Lamez Ortega		Compra.
Doña Rosa Toríz	1724-1736	Compra.

HACIENDAS DE TEPALCA Y TEPEPA

Pedro Torrens y Ana Guadalupe Muñoz de Cote	1834	Compran.
Guadalupe Torrens y Antonio Suárez	1864	Hereda.
Joaquín Viveros (arrendatario)	1868	Compra en 22 000 pesos.
Miguel Viveros	1885	Hereda.
Joaquín Viveros García	1896	Hereda.
Beatriz del Valle viuda de Viveros	1940	Hereda.
Manuel Viveros del Valle y Florinda Viveros del Valle	1960	Heredan.



Antes del proceso



Después del proceso



Espacios de la Hacienda de Tepalca



Don Miguel Viveros y esposa, en la Hacienda de Tepalca



Familia Viveros García

CUADRO DE CLASIFICACIÓN

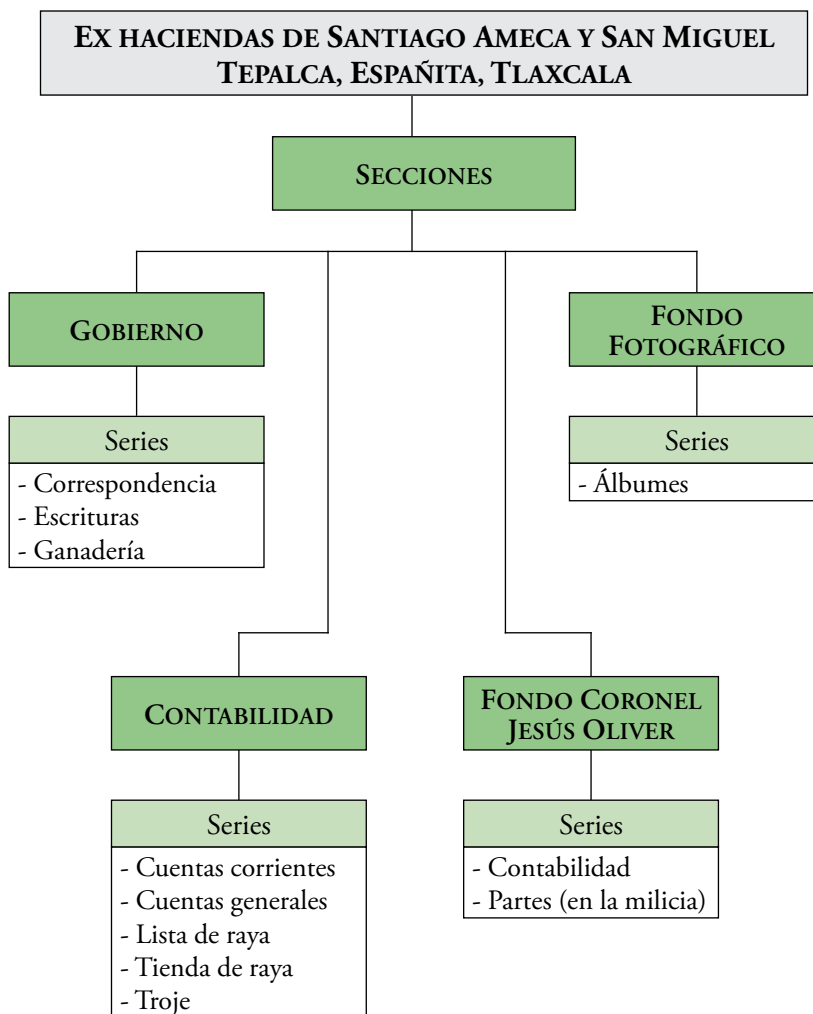

INVENTARIO DEL ARCHIVO

SECCIÓN GOBIERNO

Series	Caja	Exp.	Año	Descripción
Correspondencia	1	5	1896-2004	Legajos. Personal, postales, invitaciones, recuerdos y esquelas.
	2		1901-1948	1 expediente, 4 legajos. Municipal, oficios de diferentes secretarías y Departamento agrario.
	3	8	1922-1947	1 libro, 2 legajos, 5 expedientes. Proveniente de Secretaría de Hacienda, Salubridad, Educación y de Juzgados, así como personal. Se anexan 150 acciones de la Compañía Petrolera Lagarto, de 1907, y Demandas por circulación indebida de pulque, de 1935 a 1938.
Escrituras	4	2	1572-1910	Libros. De la Hacienda de Santiago Ameca. Algunos documentos se encuentran escritos en náhuatl.
	5	8	1658-1976	5 libros, 3 expedientes. Hacienda San Miguel Tepalca, San José Tepepa y otras propiedades. Ranchos de San Joaquín, San José, El Valor, Piedra Parada, El Capulín. Incluye su croquis.
Ganadería	6	4	1906-1926	2 libros, 2 expedientes. Listas de los ganados, su procedencia y compra-venta de ambas haciendas.

SECCIÓN CONTABILIDAD

Series	Caja	Exp.	Año	Descripción
Cuentas corrientes	7	8	1879-1934	7 libros, 1 expediente. Registro de deudas de diversas personas y trabajadores de las Haciendas de Santiago Ameca y San Miguel Tepalca, así como de los ranchos de San Joaquín y El Sabinal.
		1	1908-1913	Libro tamaño folio, cuentas de las deudas de los trabajadores de la hacienda de Ameca. (Se halla afuera por no caber en la caja).
Cuentas generales	8	8	1912-1938	1 libro, 2 expedientes y 5 cuadernos. Registra la venta de pulque, rayador y gastos de la Hacienda de Ameca y rancho San Joaquín.
	9		1920-1938	1 libro, 1 expediente y 6 cuadernos. Registra la venta de pulque, rayador y gastos de la Hacienda de Tepalca.
Listas de rayas	10	4	1908-1921	3 libros, 1 cuaderno. Cuentas. Registra el nombre del trabajador, rango y sueldo.
	11		1921-1931	1 libro, 1 legajo, 2 cuadernos. Cuentas. 1 del Rancho de San Joaquín y 3 de la Hacienda de Tepalca.
	12	5	1924-1953	1 libro, 3 legajos, 1 cuaderno. Hacienda de Tepalca.
Tienda de raya	13	10	1900-1940	3 libros, 1 expediente, 6 cuadernos. Registra las cuentas de entradas y salidas de mercancía de la tienda. Contiene 1 inventario de 1931.
Troje	14	9	1912-1938	1 libro, 1 expediente, 4 cuadernos, 3 agendas. Registra las cuentas de entradas y salidas de semillas y productos de las Haciendas de Ameca y Tepalca.

FONDO CORONEL JESÚS OLIVER

Series	Caja	Exp.	Año	Descripción
Contabilidad	15	3	1898-1916	Libros. Contabilidad de los clientes del Coronel Oliver.
Partes	15	4	1879-1926	2 libros, 2 expedientes. Reglamentos para el servicio del Cuerpo de Artillería de 1879, Decretos de guerra, bajas y altas de soldados, minutas de guerra, noticias de la conducta civil y militar de los oficiales de la Secretaría de Guerra y Marina de la comandancia del 10° Batallón. Parte del asesinato de Domingo Arenas de 1917.

FONDO FOTOGRÁFICO

Series	Caja	Exp.	Año	Descripción
Álbumes	16	2	1867-1932	Álbumes con 175 positivos a blanco y negro, en buenas condiciones. Algunas de ellas registran el sello del estudio fotográfico donde fueron tomadas.
		1	1914-1964	Álbum tamaño folio. 239 positivos blanco y negro y color. Ganadería de toros de lidia de la hacienda de Tepalca. Incluye postales.
	17	17	1867-1938	Expedientes con 1279 positivos blanco y negro y color, con fotos familiares y de lugares, algunas registran el proceso de extracción y elaboración del pulque. 84 postales en buen estado. Algunas sin fecha y sin autor.
	18	3	1883-1945	2 legajos, 1 sobre con 96 negativos normales y 1 de cristal sin fecha. 45 positivos a blanco y negro en diversos tamaños, 12 postales de países, sin fecha.



Algunos documentos y parte del Fondo fotográfico





*Inventario del Archivo de las Ex Haciendas de Santiago Ameca
y San Miguel Tepalca, Españita, Tlaxcala*
se imprimió en septiembre de 2008 en
ADABI de México, A.C.
Cerro San Andrés 312, Col. Campestre Churubusco,
04200 Coyoacán, D.F., México.
El tiro consta de 100 ejemplares.