



Apoyo al Desarrollo de Archivos
y Bibliotecas de México, A.C.

INVENTARIO DEL ARCHIVO HISTÓRICO
MUNICIPAL DE CHALCHICOMULA DE SESMA,
PUEBLA (1728-1950)

Elisa Garzón Balbuena
Coordinadora

ADABI DE MÉXICO, A.C.

Dra. María Isabel Grañén Porrúa
Presidenta

Dra. Stella María González Cicero
Directora

Mtro. Jorge Garibay Álvarez
Coordinador de proyectos

Mtra. Elisa Garzón Balbuena
Coordinadora

José Acosta Carrillo
Rogelio Cortés Espinoza
Matilde González Zamora
María de los Ángeles Pérez Macuil
Ordenación e inventario

Enrique Nieto Estrada
Coordinación editorial

Ana Alcalde Ramírez
Edición

Salvador González Vilchis
Corrección

MUNICIPIO DE CHALCHICOMULA
DE SESMA, PUEBLA

Ing. Juan Manuel Jiménez García
Presidente municipal

Lic. Carlos Alberto Ruiz Román
Secretario general

Sergio Cortés Jiménez
Director del Centro Cultural Regional
“Casa de la Magnolia”

Javier de la Luz Manuel
Ordenación e inventario

Apoyo al Desarrollo de Archivos y Bibliotecas de México, A.C.

Inventario del Archivo Histórico Municipal de Chalchicomula de Sesma, Puebla (1728-1950) / coordinación: Elisa Garzón Balbuena — México : Apoyo al Desarrollo de Archivos y Bibliotecas de México, 2008.

84 p. : il. ; 21 x 16 cms. — (Colección Inventarios ; No. 172)
ISBN: 978-607-416-034-5

1. México. Puebla. Municipio de Chalchicomula de Sesma. — Archivos.
 2. México. — Historia.
- I. Garzón Balbuena, Elisa. II. Serie.

Primera edición: agosto de 2008

© Apoyo al Desarrollo de
Archivos y Bibliotecas
de México, A.C.

www.adabi-ac.org

ISBN: 978-607-416-034-5

Prohibida la reproducción total o parcial
sin permiso escrito del titular de los derechos.

Derechos reservados conforme a la ley.
Impreso en México

ÍNDICE

Presentación	7
Síntesis histórica	11
Cuadro de clasificación	25
Inventario del Archivo	26

PRESENTACIÓN

Este año, ADABI de México, A.C. manteniendo la misión y empeño en la salvaguarda de la memoria de México, cumple cinco años de trayectoria. Tales características de nuestra asociación propiciaron que, sin desmayo alguno, archivos municipales y parroquiales de diferentes regiones, poblados y zonas de la República hayan sido rescatados, y cuyo resultado documental no es, ni será otro, más que iluminar históricamente el andar de las generaciones que nos precedieron.

ADABI, preocupado, pero sobre todo ocupado por la valoración y riqueza de esas fuentes, ha incursionado en la investigación de esos archivos por medio de jóvenes historiadores, quienes no sólo nos han aportado su trabajo sino han intentado, asimismo, contagiar a los pobladores de la historia contenida entre sus documentos.

Bien sabemos que a través de los archivos hemos podido rescatar no sólo el acervo mismo sino el devenir de las comunidades. Por ello hemos insistido en la presentación anual de los inventarios: por el sentido que tiene tanto para la propia administración en cuanto al control documental y apoyo, en la correcta toma de decisiones, como para los académicos, estudiosos y público en general, con el fin de alentar identidad, investigación y difusión.

El resultado de este quinquenio de esfuerzos conjuntos es la publicación de más de 150 inventarios, con lo que se rebasó ampliamente el número de 200 archivos trabajados, con un radio de acción mayor que trasciende, además de los munic-

pales y parroquiales, los musicales, de personalidades, fotográficos, sonoros, filatélicos y textiles.

Así, la presencia de ADABI en numerosos acervos nacionales nos proporciona la lectura justa de su propio crecimiento, con abundantes saberes.

Es muy satisfactorio para todos nosotros, los que estamos involucrados con esta tarea, cumplir un lustro de vida con resultados tangibles y valiosos. Resultados que significan compromiso, generosidad y amor por México.

Dra. Stella María González Cicero
Directora de ADABI de México, A.C.



CHALCHICOMULA DE SESMA

SÍNTESIS HISTÓRICA

El municipio de Chalchicomula de Sesma se localiza al oriente del estado de Puebla. Su cabecera municipal es Ciudad Serdán (San Andrés Chalchicomula). Limita al norte con San Juan Atenco, Aljojuca y Tlachichuca; al sur con Esperanza, al este con Atzizintla y al oeste, con Palmar de Bravo y Quecholac.¹ Tiene una superficie de 364.85 kilómetros cuadrados, que lo ubican en la posición 19 entre los municipios poblanos, y representan el 1.19 por ciento de la superficie de Puebla.²

El nombre del municipio proviene de los vocablos náhuas *chalchihuitl*, jade; *comul*, pozo; y *la*, partícula abundancial; lo que significa: “Pozo donde abundan las piedras verdes o chalchihuites”.³ Llámese jade o esmeralda.

HISTORIA

El pueblo de Chalchicomula, en el periodo prehispánico, perteneció a la jurisdicción del señorío de Tepeaca, situada en la parte central del estado de Puebla, que atraviesa la división volcánica

¹ Enciclopedia *Los Municipios de México*, Puebla, Chalchicomula de Sesma. En http://www.emexico.gob.mx/work/EMM_1/Puebla/Mpios/21045a.htm.

² Enciclopedia *Wikipedia*, en http://es.wikipedia.org/wiki/chalchicomula_de_sesma.

³ Enciclopedia *Los Municipios de México*, Puebla, Chalchicomula de Sesma, *op. cit.*

desde la *Matlacuáyatl* (Malinche) hasta el *Citláltepec* (Cerro de la Estrella) o Pico de Orizaba.⁴ Después de la conquista, el señorío se convirtió en provincia, por lo que varios pueblos como Acatzingo, Quecholac, Tecamachalco y Tecali pasaron a las encomiendas, las cuales fueron evangelizadas por franciscanos que fundaron varios conventos.

La provincia tuvo por cabecera a Tepeaca, que estaba conformada por varios pueblos de los cuales tres de ellos también eran cabeceras: Tecamachalco, Quecholac y Santiago Tecali, que a su vez tenían varias estancias sujetas.⁵

El 17 de octubre de 1560, por mandato de don Luis de Velasco, virrey de la Nueva España, se otorga la cédula de fundación de San Andrés Chalchicomula; en ese mismo siglo, es elegido como Tenientazgo de Tepeaca.⁶

A mediados del siglo XVIII, San Juan Acatzingo, San Salvador El Seco, Santa María, Aljojuca y San Andrés Chalchicomula se erigieron pueblos cabeceras, aún dependientes de la jurisdicción de la ciudad de Tepeaca.⁷

Establecido el sistema de Intendencias, don Manuel de Flon, conde de la Cadena, registra en 1804 sobre el partido de Tepeaca, la importante producción de las haciendas de Valsequillo y de San Andrés Chalchicomula, que consiste en cosechas de maíz de las

⁴ Peter Gerhard, *Geografía histórica de la Nueva España, 1519-1821*, Universidad Nacional Autónoma de México, Instituto de Investigaciones Históricas, 2ª ed., México, 2000, p. 286.

⁵ René Acuña, *Relaciones Geográficas del Siglo XVI: Tlaxcala*, Universidad Nacional Autónoma de México, segundo tomo, Instituto de Investigaciones Antropológicas, Serie Antropológica, núm. 59, México, 1985. p. 237.

⁶ *Enciclopedia de los municipios, op. cit.*

⁷ Áurea Commons cita en la integración territorial del obispado de Puebla hacia 1750, la ciudad de Tepeaca y los pueblos de su jurisdicción, a partir de Joseph Antonio Villaseñor y Sánchez, *Theatro Americano*, México, Imprenta del Hoyal, 1746-1748, t. II, pp. 241-382.

que se proveen los pueblos inmediatos y la alhóndiga de Puebla. También producen trigo y todas las semillas de frijol, alverjón, haba y demás, propias del temperamento templado. Así como existen muchos artesanos de varios oficios, el principal tráfico de la gente pobre consiste en las ropas de algodón, lana y pieles de chivo, por lo que semanalmente hay un tianguis o mercado en la cabecera. Los indios subsisten de jornaleros, en las haciendas.⁸

Durante la insurgencia, se dio la destacada participación de algunos vecinos del pueblo de San Andrés Chalchicomula, entre ellos sobresalen don José Antonio Arrollo, don Juan Nepomuceno Rossainz y don Antonio Sesma y Alencastre e hijos, quienes prestaron apoyo financiero y de armas al general José María Morelos y Pavón y a Mariano Matamoros, con los que participaron en cruentas batallas entre los años 1811 a 1817.

En la época independiente, una vez establecida la república, el pueblo de San Andrés fue erigido partido del estado de Puebla, el 7 de diciembre de 1825, y de acuerdo con la división del territorio mexicano del 30 de marzo de 1826, se cita a Chalchicomula como partido del departamento de Tepeaca.

Por acuerdo de la Junta departamental, del 27 de mayo de 1837, San Andrés Chalchicomula se erige municipalidad del distrito de Tepeaca; el 18 de septiembre de 1868 se erige el distrito de Chalchicomula con cabecera en San Andrés. En el año de 1880, se agregan a la municipalidad de San Andrés, los pueblos de Atzitzintla, las haciendas de San Antonio, La Esperanza, Guadalupe y San Miguel Sesma, el rancho de Santa Cruz de las Peñas y las rancharías de Santa Catarina, Majada-Rayao, Potreros y Cuyachapa.⁹ Durante el siglo XIX el distrito de San Andrés Chalchicomula pasó

⁸ Manuel Flon, “La intendencia de Puebla en 1804”, en *Lecturas Históricas de Puebla* 15, Gobierno del Estado de Puebla/Secretaría de Cultura de Puebla, 1988, pp. 25-26.

⁹ *División Territorial del Estado de Puebla de 1809 a 1995*, Instituto Nacional de Estadística, Geografía e Informática, edición México, 1996, pp. 146-147.

por múltiples integraciones hasta quedar definida su jurisdicción en 1903.¹⁰ El distrito se conformó por 12 municipalidades, con una población total de 70 985 personas, repartidas en los siguientes municipios: Aljojuca, Atzitzintla, Chalchicomula, Chichiquila, Chilchotla, Lafragua, Malpaís, Morelos (Cañada), Quimixtlan, El Seco, Soltepec, Tlachichuca.¹¹

Durante el porfiriato la jefatura política de Chalchicomula se encargó de la administración del distrito, por lo que las diferentes autoridades locales informaban sobre sus municipalidades en diversos rubros de su administración: elecciones, seguridad pública, salubridad, fomento, etcétera. La estructura urbana de San Andrés fue creciendo, y se vio beneficiada por diversas mejoras materiales: construcción del mercado, del panteón; reparación de la cárcel, de las calles; la apertura de caminos, la introducción de servicios como agua y alumbrado público (lmparillas alimentadas por petróleo). Otro rubro importante fue el de las comunicaciones, como son los servicios de correo, telégrafos y telefonía; este último limitado sólo a la presidencia municipal, a algunos vecinos acomodados y a comerciantes que podían solventar los costos. El servicio de carga y transporte consistía, en su mayoría, en recuas de mulas y carruajes, que transportaban tanto mercancías y pasajeros, debido a la cantidad importante de haciendas y ranchos productores de cereales (maíz, trigo y cebada) y leguminosas (frijol, haba y alverjón) y cultivo de papa. La constante necesidad por transportar productos para su comercialización propició la introducción del ferrocarril (en un principio fue de tracción animal, pagado con capital de algunos hacendados). Recorría de una hacienda a otra y localidades

¹⁰ Véanse anexos de las municipalidades que componen el distrito de Chalchicomula, basados en la documentación que ofrece el Archivo Histórico Municipal de Chalchicomula, pertenecientes a la Sección Gobierno, Serie Estadística, años 1843-1895, cajas 226-228.

¹¹ *División territorial del estado de Puebla*, reformada en 1902, 2ª ed., Puebla, Imprenta de la Escuela de Artes y Oficios del Estado, 1902, pp. 4-5.

cercanas como la de Chalchicomula a Tlachichuca (17 859 m), de vías, Tlachichuca a la Capilla (14 700 m), de Santa Inés a San Andrés (5 520 m), de la Candelaria a San Andrés (2 000 m). Las estaciones más cercanas del ferrocarril mexicano eran Analco-Perote, Tehuacán-Esperanza, donde generalmente llegaban tanto pasajeros y mercancías para trasladarse a otras localidades.¹²

Otro de los esfuerzos materiales de beneficio social, encaminados por la autoridad y la comunidad, fue la edificación y apertura de escuelas elementales en todo el distrito, lo cual permitió la instrucción pública de la población aunque eran muy altos los índices de ausentismo y deserción escolar, pues muchas familias difícilmente podían enviar a sus hijos por falta de recursos o por que muchos de ellos apoyaban a sus padres en las labores del campo, ya en sus tierras o como jornaleros en las haciendas de la región. Y añádase que pocas haciendas contaban con un pequeño local habilitado para la instrucción y con un preceptor pagado por ellos, para instruir a los hijos de sus peones acasillados o permanentes, por lo que los esfuerzos eran insuficientes y vanos mientras la condición de vida de la población campesina no adelantara. Los hijos de hacendados, comerciantes y vecinos, en mejores condiciones pecuniarias podían acceder a una instrucción superior, asistir a colegios particulares y de religiosas de la localidad o irse a las ciudades de Puebla, México o el extranjero.

El desarrollo económico, derivado de la importante producción de las haciendas, tanto agrícola y ganadera, la explotación de los recursos naturales como la madera, que propició la existencia de importantes aserraderos en la región, y la explotación limitada de algunas minas, permitió el desarrollo urbano en cuanto a mejoras

¹² Secretaría de Fomento, Colonización e Industria, Dirección de Estadística, *División de los Estados Unidos Mexicanos correspondiente al censo de 1910, estado de Puebla*, México, 1917, Departamento de Talleres Gráficos de la Secretaría de Fomento, Colonización e Industria, pp. 3-5.

<i>Haciendas y ranchos de la región, siglos XIX-XX</i>	
Buena Vista	De la Soledad
San José de la Capilla	Santa Cruz
Santa Inés Borbolla	Quetzalapa
La Candelaria	San Miguel Ocotenco
San Diego Texmelucan	San Miguel Sesma
Santa María del Rosario Zimatepec	San Miguel Tecuitlapa
San Felipe	San José Esperanza
San Diego Jalapasco	Santa Ana
Santa Inés Varela	San Cayetano
De Guadalupe	San Antonio
El Potrero	San Martín Ojo de Agua, etc. ¹³

materiales y la apertura de servicios en todo el distrito, aunque esto no impidió los brotes epidémicos de cólera *morbis*, viruela, tifo e influenza a lo largo del siglo XIX y principios del XX.

A pesar de los sobresaltos en la vida cotidiana de los sanandreseños, no se nubló el interés de pasajeros y extranjeros quienes vieron como un lugar propicio para visitar, hacer negocios e incluso para avecindarse y buscar fortuna. El crecimiento de su estructura urbana se reflejó en las mejoras a la plaza pública (Colón), el teatro, etcétera. El fomento a la cultura y el sano esparcimiento, detonó en la creación de una banda musical para solemnizar las festividades cívicas y religiosas, y en la celebración de tertulias y actos artísticos organizados por las autoridades o comités de ciudadanos; ejemplo de ello es su tradicional Fiesta Patronal al Señor Jesús de las Tres Caídas, en la que participaba toda la comunidad sanandreseña (autoridades, hacendados, comerciantes y vecinos). Los festejos religiosos duraban nueve días y consistían en la cele-

¹³ Saúl Arellano Montiel, *La Casa de la Magnolia, Historias de familias 1882-1970*, H. Ayuntamiento de Chalchicomula de Sesma, 2005-2008, México, 2007, pp. 63-74.

bración del rosario y misa en algunas haciendas y barrios de la localidad, y una peregrinación con la imagen expuesta que recorría las calles principales de la ciudad, así como otras diversiones populares que con el tiempo derivaron en su Feria Regional.¹⁴

El nombre de la cabecera del distrito de Chalchicomula cambió por Ciudad Serdán el 17 de septiembre de 1934, y posteriormente el ex distrito cambió su nominación por Chalchicomula de Sesma con cabecera en Ciudad Serdán, el 31 de agosto de 1965.¹⁵

*Localidades del municipio
de Chalchicomula de Sesma*

Ciudad Serdán
San Francisco
Cauatlancingo
San Miguel Ocotenco
Ahuatepec
San Juan los Arcos
Santa María Techachalco
Temamatla
El Veladero
Canoas Altas
Jesús Nazareno
Las Palmas
Los Ricardos
Maravillas
San Martín Ojo de Agua
La Gloria

¹⁴ Véase Archivo Histórico Municipal de Chalchicomula de Sesma, Sección Gobierno, Series Educación, Estadística, Fomento, Industria y Comercio, Obras Públicas y Salubridad.

¹⁵ *División territorial del estado de Puebla, op. cit.*, pp. 146-147.

Personalidades de Chalchicomula

Antonio Sesma Alencastre, insurgente (1786-1823)
Ramón Sesma y Sesma, insurgente (1796-1839)
Juan Nepomuceno Rossainz, insurgente
Manuel M. Flores, poeta (1840-1883)
Carlos B. Zetina, industrial, político (1864-1927)
Guillermo Tristchler C., obispo (1878-1925)
Luis Altamirano y Bulnes, arzobispo (1887-1970)
Basilio Bulnes, diplomático

EL ARCHIVO

El acervo municipal se encontró apilado en una habitación pequeña del teatro Manuel M. Flores. Debido a los constantes traslados de un lugar a otro y las malas condiciones de los espacios donde fue depositado, las cajas y documentación se afectaron.

La documentación pasó por cuatro fases previas de organización, la primera en octubre de 1983 por personal del Archivo General de la Nación, el cual reportó como fechas extremas de 1725 a 1972, resguardado en 848 cajas;¹⁶ la segunda, por el Archivo General del Estado de Puebla en 2003, que rescató los documentos y el que registró como fechas extremas de 1800 a 1988. Los documentos fueron resguardados en 234 cajas modelo AG-19 y 265 paquetes;¹⁷ la tercera fase fue realizada por estudiantes de servicio social del Colegio de Historia de la Benemérita Universidad Autó-

¹⁶ *Los archivos municipales de Puebla*, Serie Archivos Estatales y Municipales de México 2, Sistema Nacional de Archivos, Archivo General de la Nación, Dirección de Desarrollo de los Sistemas Estatales de Archivos, Gobierno del Estado de Puebla, México, 1985, pp. 211-213.

¹⁷ Véase *Memoria 1. Archivos municipales de Puebla 2003*, Apoyo al Desarrollo de Archivos y Bibliotecas de México, A.C., 1a. ed., México, 2004, pp. 28-29.

noma de Puebla, quienes, bajo la coordinación del AGEP, realizaron la clasificación de los documentos por secciones, aunque quedó inconcluso.

La cuarta fase responde a la solicitud que la autoridad municipal de Chalchicomula, sensible del daño tangible de su acervo, le hace a ADABI de México, para apoyarles a preservar el patrimonio documental de México.

ADABI se da a la tarea de rescatar la documentación. El trabajo de limpieza, identificación y clasificación por secciones y series documentales, ordenadas cronológicamente, quedó en 885 cajas modelo AG-12. De ellas, 12 contienen documentos dañados. Las fechas extremas van de 1728 a 1950, en calidad de Archivo Acervo Histórico.

<i>Sección</i>	<i>Número de serie</i>	<i>Cronología</i>	<i>Cajas</i>
Gobierno	33	1809-1950	388
Hacienda	8	1823-1950	86
Justicia	10	1728-1950	340
Registro Civil	11	1866-1950	59

Son notables las siguientes series:

Por una parte, en la correspondiente a Estadística se registran los informes de las diferentes municipalidades del distrito de Chalchicomula sobre los recursos naturales, la agricultura, la industria y comercio; los productos anuales de las haciendas, los datos geográficos; y los informes remitidos por los párrocos a la jefatura política indican bautizos, matrimonios y defunciones, número de extranjeros, etcétera. Esta información nos permite reconstruir la historia regional sobre diversos aspectos; que si bien pueden ser datos subjetivos o parciales podemos recrear el contexto en cuanto a espacio

y tiempo, actores y acciones, siendo por ello fuente indispensable para la historia regional de México.

Por otra parte, las series: Agricultura, Estadística, Ganadería, Propiedades y Tierras contienen documentos imprescindibles para estudios sobre historia agraria de la región oriental del estado de Puebla, específicamente del ex distrito de Chalchicomula, que desde el periodo novohispano fue considerada la zona agrícola más importante de Puebla, de la cual se abastecían los pueblos de la región y alimentaba la alhóndiga de Puebla. Durante el periodo decimonónico, la tendencia fue la misma en cuanto a la producción de cereales y leguminosas, y el cultivo de la papa en las haciendas de la región. Por ejemplo, la serie Agricultura aporta información sobre el tipo de producción de las haciendas, cantidad y estilos de cultivos, número de sirvientes y operarios en las diferentes fincas de la región. La Estadística, en lo que se refiere a estas series, nos conduce a considerar a Chalchicomula una zona productiva capaz de abastecer a la región y a la nueva ciudad de Puebla. La serie Propiedades contiene documentos relativos a la contabilidad de las haciendas de Guadalupe y San Cristóbal, referente a sus cuentas por cargo y data, sus listas de raya; cuentas de los peones u operarios; venta de sus productos como semillas y pulque. La serie Tierras, contiene los padrones de las tierras y sus extensiones; el repartimiento de éstas en algunas localidades del distrito de Chalchicomula a mediados del siglo XIX; informes de límites territoriales, solicitudes y adjudicaciones de terrenos, títulos de dominios, ya individuales o de común repartimiento, etcétera. Todos estos documentos son fuente de información para la historia agraria en cuanto que nos permiten reconstruir el desarrollo económico de la región; proveniente de la explotación de los recursos naturales, la cantidad de tierras destinadas para los cultivos, la producción de las haciendas de la región, así como otros aspectos agrarios relativos a la tenencia de la tierra, el trabajo agrícola, el sistema de producción de las haciendas porfirianas; rubros que fueron estudiados con amplitud durante la década

de los setenta, en la que tuvieron auge, aunque tratados con amplitud, tuvieron algunas limitaciones en cuanto el acceso a fuentes. Por lo que la información integral que ofrece este acervo bien merece un estudio más hondo.

Además, dignos de mencionar son algunos documentos de la serie Salubridad; como el expediente relativo al tratamiento que debía darse a los enfermos convalecientes del cólera *morbus*, en 1854.¹⁸

Otro documento que destaca es el fechado en el año 1895, enviado al jefe político de Chalchicomula, que nos acerca a la solicitud de aprobación del proyecto que se pretende tanto en la subdivisión de la ciudad en cuarteles, secciones y manzanas, como la asignación de la nomenclatura de las calles y con su respectiva numeración:

La ciudad de San Andrés Chalchicomula se dividirá en adelante, en cuatro cuarteles, que determinaran en su cruzamiento, dos líneas rectas trazada, una de oriente a poniente, y la otra de norte a sur, en el punto céntrico de las esquinas que forman las calles de Reynoso o del teatro y de la unión; la calle donde actualmente existe el casino y la de las damas. El primer cuartel, se compondrá de las antiguas secciones VI, VII y VIII, que en adelante se numeraran como corresponde, 1º, 2º y 3º del primer cuartel, llamado también numero progresivo, las manzanas que pertenecen a cada una de las secciones [...] El segundo cuartel comprenderá las antiguas secciones IX y X, con todas sus manzanas, debiendo numerarse unas y otras progresivamente [...] El tercer cuartel se formara de las secciones antiguas I, II y III, [...] El cuartel cuarto quedara formado de las secciones antiguas IV y V con sus respectivas manzanas [...]¹⁹

¹⁸ Archivo Histórico Municipal de Chalchicomula de Sesma, Sección Gobierno, Serie Salubridad, años 1839-1899, caja 345.

¹⁹ Archivo Histórico de San Andrés Chalchicomula, Sección Gobierno, Serie Obras Públicas, caja: 312, foja 1.

Documento valioso para los interesados en los estudios sobre historia urbana, y pieza indispensable para la ubicación de espacios e inmuebles históricos de la localidad.

La riqueza de testimonios de este acervo ofrecen datos valiosos e imprescindibles para los estudios locales y regionales. Además, el Archivo Histórico Municipal de Chalchicomula de Sesma, Puebla, es uno de los receptáculos del patrimonio documental en que se registra la memoria viva de México.



Antes del proceso





Después del proceso



CUADRO DE CLASIFICACIÓN

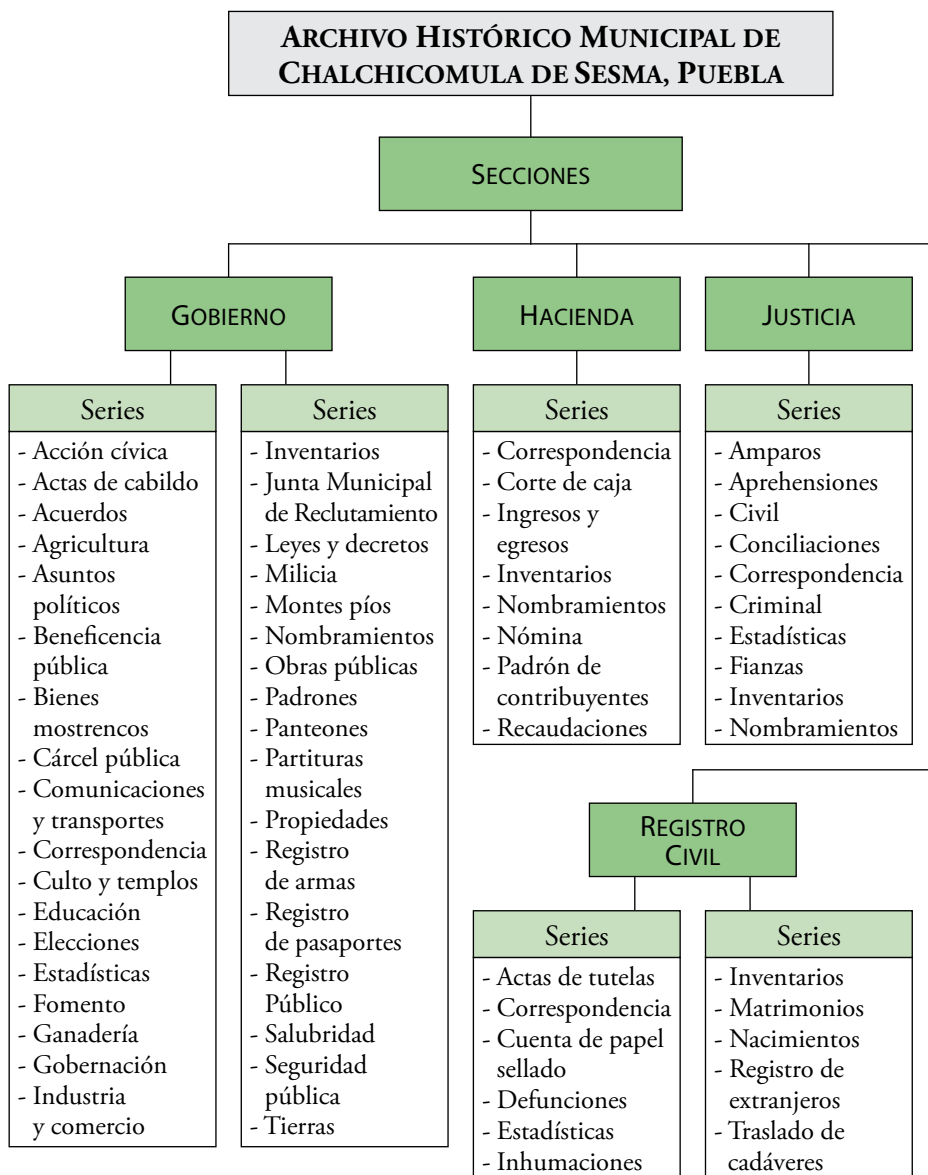

INVENTARIO DEL ARCHIVO HISTÓRICO MUNICIPAL

SECCIÓN GOBIERNO

Serie	Caja	Exp.	Año	Observaciones
Acción cívica	1	9	1854-1919	Expedientes. Donativos para solemnizar las festividades de los días 11, 16 y 27 de septiembre de 1854. Expediente relacionado con los gastos que se hicieron para adornos del teatro, para las fiestas nacionales del 16 y 27 de septiembre.
	2	2	1837-1946	Expedientes. Invitación que se les hace a los vecinos para celebrar el 92 aniversario de nuestra independencia.
Actas de Cabildo		4	1834-1866	Expedientes. San Andrés Chalchicomula.
	3	7	1868-1876	3 expedientes, 4 libros. De los municipios de San Andrés Chalchicomula y Mazapiltepec.
	4	5	1877-1881	2 expedientes, 3 libros. De los municipios de Morelos, Aljojuca, Quimixtlán y El Seco.
	5	4	1882-1883	2 expedientes, 2 libros. De los municipios de Morelos y San Andrés Chalchicomula.
	6	3	1884-1886	Expedientes. De instalación de los nuevos ayuntamientos del distrito de Chalchicomula.
	7	6	1886-1888	4 expedientes, 2 libros. De los municipios de San Andrés Chalchicomula, Morelos, Mazapiltepec, Soltepec, Tecuitlapa, Ixtapa y Tlachichuca.
	8		1889-1892	3 expedientes, 3 Libros. Actas de los municipios de San Andrés Chalchicomula, Aljojuca, Tlachichuca, Quimixtlán, Chichiquila, Chilchotla y El Seco, pertenecientes al distrito de Chalchicomula.

Serie	Caja	Exp.	Año	Observaciones
Actas de Cabildo	9	3	1893-1894	2 expedientes, 1 libro. De los municipios de Ixtapa, Aljojuca, El Seco, Atzitzintla y Mazapiltepec.
	10		1895-1897	Expedientes. De los municipios de El Seco, Morelos, Aljojuca, Atzitzintla, Mazapiltepec, Quimixtlán, Chalchicomula, Techachalco, San Nicolás, Zoltepec y Tlachichuca.
	11	5	1897-1902	3 expedientes, 2 libros. De los municipios de Chichiquila, Atzitzintla, Quimixtlán, Chalchicomula y Soltepec.
	12		1902-1907	3 expediente, 2 libros. De los municipios de Chichiquila, Quimixtlán, Chalchicomula, Soltepec, Morelos, El Seco, La Fragua, Aljojuca y San Nicolás.
	13	8	1908-1912	2 expedientes, 6 libros. De los municipios de Chalchicomula, Chichiquila.
	14	9	1913-1920	2 expedientes, 7 libros. De Villa Morelos y Chalchicomula.
				1922-1927
Acuerdos	15	5	1820-1887	Expedientes. Formados por las juntas que se celebraron en la subprefectura del partido de San Andrés, pactos celebrados entre los operarios del campo y los labradores.
	16	7	1892-1907	4 expedientes, 3 libros. De los ayuntamientos de El Seco, San Andrés Chalchicomula, Soltepec, Atzitzintla, Chichiquila, Quimixtlán y Malpaís, del distrito de Chalchicomula. Acuerdos de las juntas auxiliares de Chalchicomula.
	17	3	1908-1911	Expedientes. De los ayuntamientos pertenecientes al distrito de Chalchicomula.
	18		1912-1916	Expedientes. Municipales de San Andrés Chalchicomula.

Serie	Caja	Exp.	Año	Observaciones
Acuerdos		5	1921-1943	2 expedientes, 3 libros. Del H. Ayuntamiento de Chalchicomula, relativo a que se traslade el juzgado menor y correccional al lugar que tiene designado en el palacio municipal.
Agricultura	19	6	1837-1895	Expedientes. Noticias presentadas por los propietarios de las fincas de la municipalidad de San Andrés Chalchicomula, en que constan las semillas que anualmente pueden producir.
	20	3	1896-1905	Expedientes. Lista de los sirvientes y operarios que existen en sus respectivas fincas, del distrito de Chalchicomula.
	21		1906-1915	Expedientes. Noticias sobre las producciones agrícolas, hortícolas en los terrenos, y la explotación de maderas del distrito de Chalchicomula.
	22	5	1915-1939	Expedientes. Provisión de maíz en el municipio de San Andrés Chalchicomula.
	23	4	1940-1943	Expedientes. Correspondencia entre la comisión local del maíz con el C. presidente municipal de Ciudad Serdán.
Asuntos políticos	24	7	1849-1938	Expedientes. Conocimientos de la jefatura política de Chalchicomula. Publicación de la declaratoria del presidente de la república a favor del C. Álvaro Obregón.
Beneficencia pública	25	3	1871-1890	Expedientes. Legados a favor de la Beneficencia pública. Sociedad de socorros mutuos integrada por profesores.
Bienes mostrencos		15	1839-1914	9 expediente, 6 libros. Protestas de libranzas, expedientes relativos a remisión de caballos que se confiscan a malhechores.
	26	5	1914-1922	Libros. Tomas de razón de bienes mostrencos y actas de remates de los mismos.

Serie	Caja	Exp.	Año	Observaciones
Cárcel pública	26	9	1820-1869	7 expedientes, 2 libros. Cuaderno de las entradas y salidas de los reos. Libro en que se asientan los individuos que se sentencian en el juzgado de letras de este partido y se dejan a disposición de la subprefectura de Chalchicomula para que cumplan su condena con expresión de las fechas en que comienzan y finalizan.
	27	4	1870-1876	Expedientes. Lista que manifiesta los ingresos de reos, así como los que son puestos en libertad.
	28		1877-1883	Expediente. Relativo a la entrada de presos, vestuario para los guardias de la cárcel, visitas a la cárcel por el jefe político del distrito de Chalchicomula, síndico 1º y regidor 2º del ayuntamiento de Chalchicomula.
	29	3	1883-1889	Expedientes. Relación de reos y fianzas carcelarias.
	30	6	1890-1892	2 expedientes, 4 libros. Visitas a la cárcel por el jefe político, procurador y regidor de la cárcel.
	31	3	1893-1896	Expedientes. Revista de los guardias de la cárcel y partes diarias y movimiento de presos.
	32	8	1896-1898	4 expedientes, 4 libros. Revista hecha a los guardias por el comisario de la cárcel, expediente sobre vigilancia de reos que ingresan a medicarse al hospital civil de Chalchicomula. Movimiento mensual de los reos.
	33	6	1898-1901	3 libros, 3 expedientes. Actas de visita a la cárcel por el jefe político, regidor encargado de la cárcel y comisario de cárcel. Revista hecha a los guardias por el comisario de cárcel.

Serie	Caja	Exp.	Año	Observaciones
Cárcel pública	34	8	1902	1 expediente, 7 libros. Libertad preparatoria de reos. Visita de cárcel por el jefe político de Chalchicomula, el juez de lo criminal y el presidente municipal. Libro de consignaciones diarias de reos.
	35		1902-1904	2 expedientes, 6 libros. Partes diarias del alcalde de la cárcel y movimiento de presos.
	36	7	1904	3 expedientes, 4 libros. Visitas a la cárcel por el jefe político, presidente municipal y el comisario de la cárcel. Partes diarias del alcalde de cárcel.
	37	6	1905-906	4 expedientes, 2 libros. Calificación y entradas diarias de reos. Correspondencia al departamento de seguridad pública referente a los reos prófugos, y órdenes de libertad.
	38	8	1906-1907	2 expedientes, 6 libros. Entradas y calificación diaria de reos. Consignaciones de reos.
	39	12	1908-1909	2 expedientes, 10 libros. Entrada general de presos, consignaciones, autos de formal prisión y órdenes de libertad.
	40	8	1910-1911	2 expedientes, 6 libros. Autos de formal prisión.
	41	7	1911-1912	4 expedientes, 3 libros. Reos ejecutados y calificación de reos que gozan de libertad preparatoria.
	42	11	1912-1913	1 expediente, 10 libros. Entrada general, consignaciones diarias y conducta de los reos.
	43	10	1914-1915	1 expediente, 9 libros. Toma de razón de sentencias ejecutorias.
	44	2	1915-1916	Expedientes. Petición de libertad y movimiento de reos.
	45	5	1917-1919	4 expedientes, 1 libro. Consigna diaria de presos.

Serie	Caja	Exp.	Año	Observaciones
Cárcel pública	46	5	1919	2 expedientes, 3 libros. Movimiento diario de los reos y gastos por alimentación.
	47	7	1919-1920	4 expedientes, 3 libros. Conducta y consignación diaria de los reos.
	48	5	1921-1922	4 expedientes, 1 libro. Movimiento y consignación de presos.
	49	4	1922-1924	Expedientes. Movimiento diario de presos.
	50		1924-1926	
	51		1926-1927	
	52		1928-1929	
	53	9	1929-1931	3 expedientes, 6 libros. Movimiento y conducta de presos.
	54	4	1932-1933	2 expedientes, 2 libros. Filiación de reos y autos de formal prisión.
	55	2	1936-1940	Expedientes. Movimiento diario de presos.
	56	4	1941-1945	Expedientes. Multas, movimientos y sentencias de los reos.
	57	5	1946-1950	Expedientes. Movimiento de presos.
Comunicaciones y transportes	58	7	1851-1902	6 expedientes, 1 libro. Documentos de la administración de correos de Chalchicomula. Providencia dictada por la jefatura política de Chalchicomula prohibiendo el tránsito de carruajes por las calles centrales de la población.
	59	14	1903-1913	5 expedientes, 9 libros. Expediente relativo al nombramiento de carretoneros. Expediente relativo a las reclamaciones del gerente del ferrocarril Mexicano que le hace al jefe político del distrito de Chalchicomula.
	60	11	1913-1922	6 expedientes, 5 libros. Noticias relativas a ferrocarriles, telégrafos y telegramas existentes en el distrito de Chalchicomula, y la instalación de la red telefónica.

Serie	Caja	Exp.	Año	Observaciones
Comunicaciones y transportes	61	5	1923-1949	Expediente. Relativo a la expedición de licencias cartera para manejar autos, el cual contiene certificados médicos, cartas de buena conducta, boletas de pago, y 4 fotografías óvalo, emitidas por el departamento de tráfico del distrito de Chalchicomula.
Correspondencia	62	1	1821-1837	Legajos. Oficios, circulares, comunicaciones, entre autoridades: Subprefecto de Chalchicomula, Jefatura política del departamento de Orizaba, Juzgado de primera y segunda instancia del distrito de Chalchicomula, gobierno del estado libre y soberano de Puebla, Secretaría de Gobernación y Milicia, Municipalidades del distrito, alcaldes municipales, jueces de paz de las municipales del distrito, Secretaría de Fomento, Jefe político de Chalchicomula y tesoreros municipales.
	63		1838-1839	
	64		1839-1842	
	65		1840-1841	
	66		1841-1844	
	67		1844-1846	
	68		1846-1848	
	69		1849-1852	
	70		1853-1854	
	71		1854-1856	
	72		1857-1864	
	73		1864-1866	
	74		1866	
	75		1867	
	76		1867-1868	
	77		1869-1870	
	78		1870-1871	
	79		1871-1872	
	80		1872-1873	
	81		1873-1874	
82	1874			
83	1875-1876			
84	1876-1877			
85	1877-1878			
86	1878-1879			

Serie	Caja	Exp.	Año	Observaciones
Correspondencia	87	1	1879-1880	Legajos. Oficios, circulares, comunicaciones, entre autoridades: Subprefecto de Chalchicomula, Jefatura política del departamento de Orizaba, Juzgado de primera y segunda instancia del distrito de Chalchicomula, gobierno del estado libre y soberano de Puebla, Secretaría de Gobernación y Milicia, Municipalidades del distrito, alcaldes municipales, jueces de paz de las municipales del distrito, Secretaría de Fomento, Jefe político de Chalchicomula y tesoreros municipales.
	88		1880	
	89	2	1881-1882	1 legajo, 1 libro.
	90		1882-1884	Expedientes.
	91	1	1884-1885	Legajo.
	92	4	1885-1886	2 expedientes, 2 libros.
	93	6	1887-1889	2 expedientes, 4 libros.
	94	2	1889-1890	Expedientes.
	95	6	1890-1893	1 expediente, 5 libros.
	96	1	1893-1894	Legajo.
	97	4	1895-1896	2 expedientes, 2 libros.
	98	3	1896-1897	1 expediente, 2 libros,
	99	4	1897-1898	1 expediente, 3 libros.
	100	6	1898-1899	2 expedientes, 4 libros.
	101	2	1899-1901	1 legajo, 1 libro.
	102	8	1901	Libros.
	103	5	1902	1 expediente, 4 libros.
	104	7	1903	1 expediente, 6 libros.
	105	6	1903-1904	1 expediente, 5 libros.
	106	4	1904	1 expediente, 3 libros.

Serie	Caja	Exp.	Año	Observaciones
Correspondencia	107	6	1904	Libros. Oficios, circulares, comunicaciones, entre autoridades: presidentes municipales del distrito de Chalchicomula, presidentes de los consejos municipales, departamento ejecutivo del estado de Puebla, agente del ministerio público, procurador de rentas, jefe de la guarnición de armas, administrador de correos, juez correccional, sub-administrador de timbre, oficial mayor del estado, agencia censal del Estado, presidencias auxiliares de Chalchicomula, secretaría de estadística del Estado, secretaría de economía nacional, director general de electricidad, jefe del departamento de fomento, director de economía rural, jefe de la oficina de información política y social del Estado.
	108	5	1904	1 expediente, 4 libros.
	109		1905-1906	Libros.
	110	4	1906-1907	2 expedientes, 2 libros.
	111	6	1907	1 expediente, 5 libros.
	112	4		Libros.
	113	1	1907-1908	Legajos.
	114			
	115			
	116	5	1908	2 expedientes, 3 libros.
	117	4	1908-1909	1 expediente, 3 libros.
	118	1	1909	Legajos.
	119			
	120		1910	
	121			
	122	3		1 expediente, 2 libros.
	123	1	1911-1912	Legajo.
	124	5	1912	Libros.

Serie	Caja	Exp.	Año	Observaciones
Correspondencia	125	8	1912	1 expediente, 7 libros.
	126	6	1913-1914	3 expedientes, 3 libros.
	127	4	1914	1 expediente, 3 libros.
	128	1	1914-1917	Legajo.
	129	11	1917-1918	1 expediente, 10 libros.
	130	3	1919-1920	1 expediente, 2 libros.
	131	8	1920	1 expediente, 7 libros.
	132	7	1920-1921	1 expediente, 6 libros.
	133	1	1921	Legajos.
	134		1921-1922	
	135	2	1922	1 legajo, 1 libro.
	136	5		1 expediente, 4 libros.
	137	6	1922-1923	1 expediente, 5 libros.
	138	1	1923	Legajo.
	139	2	1923-1924	1 legajo, 1 libro.
	140		1924	
	141	4	1924-1925	1 expediente, 3 libros.
	142	2	1925-1926	1 legajo, 1 libro.
	143	1	1926	Legajos.
	144		1927	
	145	2	1927-1928	1 legajo, 1 libro.
	146	4	1929	1 expediente, 3 libros.
	147		1930	
	148	8	1931-1932	1 expediente, 7 libros.
	149	2	1933-1934	1 legajo, 1 libro.
	150	3	1934-1935	1 expediente, 2 libros.
	151	4	1935-1937	1 expediente, 3 libros.
	152	2	1937-1938	1 legajo, 1 libro.
	153		1938-1939	
	154		1940-1942	Expedientes.

Serie	Caja	Exp.	Año	Observaciones
Correspondencia	155	2	1942-1944	1 legajo, 1 libro.
	156	3	1943-1947	1 expediente, 2 libros.
	157	5	1948-1949	2 expedientes, 3 libros.
Culto y templos	158	9	1825-1944	Expedientes. Correspondencia del párroco de la vicaría foránea de Chalchicomula dirigida al subprefecto de partido de Chalchicomula y al juez de paz. Inventarios de templos pertenecientes a la municipalidad de Chalchicomula.
Educación	159	5	1839-1874	Expedientes. Relativos a las visitas de escuelas del partido de Chalchicomula, por las juntas educativas. Inventario de los útiles y muebles de la enseñanza pública que entregó el preceptor al juez de paz y sobre escuelas del municipio de Soltepec.
	160	4	1875-1879	Expedientes. Relativos a ejemplares de planas de caligrafía presentadas por los alumnos de la municipalidad de Morelos. Quejas de directores y contra directores de las municipalidades pertenecientes al distrito de Chalchicomula.
	161		1879-1883	Expedientes. Aperturas de escuelas en el distrito de Chalchicomula.
	162		1883-1886	Expedientes. Inventario de los archivos de escuelas del distrito de Chalchicomula y visitas mensuales a las escuelas elementales.
	163		3	1887-1889
	164	4	1890-1892	Expedientes. Noticias sobre las haciendas y ranchos que tienen escuelas.
	165	3	1893	Expedientes. Padrón de los niños que se obligan a la instrucción primaria y control de asistencia de alumnos.

Serie	Caja	Exp.	Año	Observaciones
Educación	166	4	1894-1897	Expedientes. Localidades donde hay escuelas en el distrito de Chalchicomula.
	167	2	1897	Expedientes. Circulares que remiten noticias estadísticas de instrucción y resultados de exámenes. Circulares que recomiendan la gimnasia y ejercicios militares en las escuelas, emitida por la sección de instrucción pública del gobierno del Estado.
	168	3	1898-1899	Expedientes. Apertura del instituto particular para niños y adultos en la municipalidad de Morelos.
	169		1899-1900	Expedientes. Relativos a la expulsión de alumnos del municipio de Morelos.
	170		1900	Expedientes. Lista de niños faltantes, reconocimientos trimestrales y movimiento de fondos escolares del distrito de Chalchicomula.
	171		1901-1902	Expedientes. Inasistencias de alumnos y prohibición de útiles a las escuelas públicas del distrito.
	172		4	1902
	173	6	1902-1903	3 expedientes, 3 libros. Útiles para las escuelas del distrito.
	174	3	1903-1904	Expedientes. Medidas para evitar inasistencias.
	175	2	1904	Expedientes. Movimiento de alumnos.
	176	3	1905	Expedientes. Licencias a directores de los diferentes planteles del municipio de Chalchicomula.
	177	4	1905	3 expedientes, 1 libro. Inasistencias de alumnos y exámenes en las escuelas de las municipalidades del distrito.
	178	3	1906-1907	Expedientes. Relativos de noticias estadísticas de instrucción, resultado de exámenes y movimiento escolar del distrito.

Serie	Caja	Exp.	Año	Observaciones
Educación	179	3	1907	Expedientes. Movimiento escolar que se refiere al ingreso y la deserción de alumnos de la escuela municipal de Chalchicomula. Expediente relativo a padrones formados por los inspectores de sección de los niños y niñas a quienes se obliga a la instrucción pública.
	180		1907-1908	Expedientes. Lista de inasistencias de alumnos del municipio de Chalchicomula.
	181		1908-1909	2 expedientes, 1 libro. Padrón de los niños y niñas correspondientes a la sección 2ª a quienes se les obliga a recibir instrucción primaria, de la municipalidad de Chalchicomula. Expediente de las calificaciones que obtuvieron los alumnos de la escuela oficial de la municipalidad de Atzitzintla.
	182	2	1909	Expedientes. Relativos a los exámenes practicados en los planteles de la municipalidad de Chalchicomula.
	183		1910-1911	Expedientes. Relativos a nombramientos, licencias y renunciaciones de directores de escuelas de la municipalidad del distrito. Expediente relativo a la venta de la antigua escuela de la municipalidad de Morelos.
	184	3	1911-1912	Expedientes. Lista de las inasistencias de los alumnos de la municipalidad de Chalchicomula.
	185	2	1912	Expedientes. Lista de inasistencia, reconocimientos trimestrales y reapertura de escuelas.
	186	3	1913	Expedientes. Relativo a exámenes y reconocimientos trimestrales.
	187	2	1914-1915	Expedientes. Fondos escolares.
	188		1916-1918	Expedientes. Reconocimientos trimestrales.

Serie	Caja	Exp.	Año	Observaciones
Educación	189	3	1918-1919	Expedientes. Noticias de movimientos escolares.
	190		1919	Expedientes. Certificados y quejas de directores.
	191		1919-1921	Expedientes. Nombramientos, licencias y renuncias de los directores de las municipalidades del distrito.
	192	2	1921-1922	Expedientes. Documentos relativos a exámenes públicos.
	193	3	1923-1929	
	194		1931-1945	Expedientes. Nombramientos de directores del distrito de Chalchicomula.
	195	2	1945-1946	Expedientes. Relativos a la campaña nacional contra el analfabetismo.
	196		1946-1950	Expedientes. Relativos a las escuelas del municipio de Ciudad Serdán y actas de protesta de maestros.
Elecciones	197	4	1820-1835	Expedientes. Actas de elecciones primarias y secundarias, celebradas en la cabecera y pueblos del partido de Chalchicomula.
	198		1836-1850	Expedientes. Elecciones primarias de los diputados realizadas en el pueblo de Soltepec.
	199	3	1850-1852	Expediente. Relativo a la elección del alcalde de la municipalidad de Chalchicomula y boletas de las elecciones primarias del distrito.
	200	2	1852	Expedientes. Relativo a elecciones primarias en el distrito de Chalchicomula, para nombrar directamente en la junta secundaria a senadores propietarios y suplentes.
	201	4	1853-1878	Expedientes. Elecciones en San Andrés Chalchicomula.
	202	3	1879-1880	Expedientes. Elección para jefe político del distrito de esta municipalidad de San Andrés Chalchicomula.

Serie	Caja	Exp.	Año	Observaciones
Elecciones	203	3	1881-1884	Expedientes. Elecciones de ayuntamientos y juntas auxiliares del distrito.
	204		1884-1892	Expedientes. Sobre la consulta de la elección de la junta auxiliar de Coatepec. Elecciones primarias para presidente de la república, diputados y senadores.
	205	2	1893-1894	Expedientes. Sobre la remisión de planillas para que se forme el padrón vecinal de la municipalidad de Chalchicomula.
	206	3	1894-1899	Expedientes. Correspondiente a la municipalidad de San Salvador El Seco, sobre las elecciones para dos magistrados propietarios y 18 suplentes de los tribunales supremos y superior del Estado.
	207	4	1900-1904	3 expedientes, 1 libro. Credenciales expedidas de los que resultaron con derecho a elegir senadores de la república.
	208	2	1904-1906	Expedientes. Elecciones para la renovación de poderes federales.
	209		1906	Expedientes. Padrón de los ciudadanos que obtuvieron derecho a votar.
	210	3	1907-1908	Expedientes. Relativo a la nulidad del ayuntamiento de Aljojuca. Expediente que contiene avisos de instalación de mesas, miembros que la forman y electores que resulten en la elección.
	211	2	1910	Expedientes. Padrón general correspondiente a la sección 17 y 18 del pueblo de Techachalco, que tienen derecho a votar en las elecciones para diputados y senadores.
	212	4	1911-1912	Expedientes. Avisos de instalación de mesas electorales.

Serie	Caja	Exp.	Año	Observaciones
Elecciones	213	2	1912-1916	Expediente. Remitido al presidente del Colegio Electoral sobre las elecciones verificadas en la finca de San Cayetano correspondiente a la 19ª sección de la municipalidad de San Andrés Chalchicomula.
	214		1916-1919	Expedientes. Lista electoral para las elecciones de los poderes federales, que se publican en cumplimiento del artículo 17 de la ley electoral de 1918.
	215		1919	Expedientes. Elecciones de ayuntamientos y boletas electorales del distrito.
	216		1920	Expedientes. Elecciones para presidente de la república, diputados al congreso de la unión.
	217			Expedientes. Lista de los que tendrán derecho a votar para presidente de la república.
	218			Expedientes. Boletas electorales.
	219		1920-1922	Expedientes. Elecciones de los consejos municipales en el distrito.
	220		1922-1924	Expedientes. Elecciones de diputados y senadores al congreso de la unión.
	221	3	1924-1926	Expedientes. Lista electoral de los ciudadanos residentes en la sección 1ª del municipio de San Salvador El Seco que tiene derecho a votar en la elección para presidente de la república, diputados y senadores.
	222		1926-1928	Expedientes. Padrón de los ciudadanos de la 3ª sección de la rancharía de Pizaquito, perteneciente a la municipalidad de Lafragua que tiene derecho a emitir su voto para la renovación de diputados y senadores al congreso de la unión.
	223		1928-1936	Expedientes. Elecciones municipales, lista de votantes y boletas electorales.
	224	2	1936-1938	Expedientes. Lista de votantes.

Serie	Caja	Exp.	Año	Observaciones
Elecciones	225	1	1940-1950	Legajo. Elecciones para la renovación de diputados al congreso de la unión.
Estadísticas	226	2	1822-1869	Expedientes. Informe que remite el cura de los nacimientos, matrimonios y defunciones habidos en la parroquia de San Andrés Chalchicomula, al subprefecto.
	227	3	1870-1875	Expedientes. Generales del distrito de Chalchicomula: productos anuales de las haciendas, distancias relativas entre las municipalidades y la cabecera del distrito, número de extranjeros residentes, número de haciendas, ranchos y pueblos.
	228		1880-1896	Expedientes. Procedente de las juntas auxiliares de la municipalidad de Chalchicomula.
	229	2	1896-1899	Expedientes. Noticias mensuales de las diferentes municipalidades del distrito.
	230	3	1899-1900	Expedientes. Informes administrativos para presidentes municipales foráneos.
	231		1900-1901	Expedientes. Noticia de movimiento de la población enviada a la dirección general de estadística de la república mexicana: nacimientos, matrimonios, defunciones, sexo, profesión, edad, producción de las haciendas, salubridad pública y comercio interior.
	232		1901-1902	
	233		1902	
	234		1903-1904	
	235	1904-1906		
236	1907-1909			
237	1910			
238	1910-1911			
239	1912-1913			
240			1916-1923	Expedientes. De la agricultura del distrito.

Serie	Caja	Exp.	Año	Observaciones
Estadísticas	241	4	1924-1938	Expedientes. Noticias mensuales del municipio de Chalchicomula, enviados a la sección de estadística del gobierno del estado de Puebla.
	242	2	1941-1950	Expedientes. Rendición de datos estadísticos al distrito.
Fomento	243	5	1855-1889	Expedientes. Correspondencia de la prefectura de Tehuacán sugiriendo aplique medidas preventivas para evitar inundaciones, al subprefecto de Chalchicomula. Diversiones públicas: bailes, circo, carrera de caballos y pelea de gallos.
	244	2	1890-1898	Expedientes. Los preceptores de la municipalidad de Morelos han acordado formar la geografía del distrito, por lo que solicitan datos necesarios al jefe político de Chalchicomula.
	245		1899-1910	Expedientes. Relativo a los volúmenes de la biblioteca de Chalchicomula y lectores que concurrieron durante el año.
	246		1910-1922	Expedientes. Relativos sobre informes de museos, bibliotecas, sociedades científicas, literarias y publicaciones periódicas del distrito.
	247	1	1923-1942	Expediente. Relativo a museos, bibliotecas, ferias y la banda de música del distrito.
		10	1819-1899	6 expedientes, 4 libros. Registro de fierros.
Ganadería	248	6	1899-1904	3 expedientes, 3 libros. Papel especial para enajenación de ganado.
	249	3	1904-1911	Expedientes. Noticia del consumo de carnes y formación del reglamento para el rastro.
	250	11	1912-1919	4 expedientes, 7 libros. Papel para enajenación de ganado.
	251	12	1919-1949	5 expedientes, 7 libros. Registro de fierros y marcas.

Serie	Caja	Exp.	Año	Observaciones
Gobernación	252	5	1850-1879	Expedientes. Sobre queja de los ciudadanos contra autoridades locales del distrito.
	253		1880-1898	Expedientes. Relativo a la cuestión de límites entre Quimixtlán e Ixhuacán.
	254	10	1898-1919	Expedientes. Relativo a la erección del pueblo de Morelos a categoría de villa.
	255	5	1920-1948	Expedientes. Queja de los expendedores de pulque contra el presidente de la junta auxiliar de Esperanza.
Industria y comercio	256	4	1833-1892	Expedientes. Reconocimientos de las fábricas de aguardiente y noticia de la fábrica de hilados.
	257	6	1893-1903	4 expedientes, 2 libros. Pesas y medidas.
	258	5	1904-1912	3 expedientes, 2 libros. Expedición de patentes para apertura de pulquerías.
	259	6	1913-1915	4 expedientes, 2 libros. Datos para llenar la boleta de estadística de accidentes ocurridos en el trabajo.
	260	4	1916-1919	Expedientes. Informe sobre los barriles de pulque que se expenden en el distrito.
	261		1919-1921	Expedientes. Informes sobre la verificación de pesas y medidas.
	262	3	1922-1923	
	263	5	1924-1928	Expedientes. Certificados de clausuras, licencias y referendos a diferentes establecimientos comerciales, emitidos por el presidente municipal de San Andrés Chalchicomula.
	264		1929-1937	4 expedientes, 1 libro. Expediente relativo a la inconformidad, presentada por los trabajadores de la hacienda de Santa Inés Borbolla ante el departamento del trabajo y previsión social.
	265		1938-1949	Expedientes. Correspondencia de la junta central de conciliación y arbitraje dirigida al presidente municipal de Ciudad Serdán.

Serie	Caja	Exp.	Año	Observaciones
Inventarios	266	14	1825-1910	10 expedientes, 4 libros. Inventario que entrega el alcalde saliente José Manuel Lara, del municipio de San Andrés Chalchicomula.
	267	3	1911-1949	Expedientes. Inventarios de los expedientes que forman el archivo de la secretaría del ayuntamiento de Chalchicomula.
Junta Municipal de Reclutamiento		2	1942-1946	Expedientes. Lista de los conscriptos de la clase de 1924 que tomaron parte en el sorteo que señala la ley de servicio militar obligatorio de 1942.
	268	3	1948-1950	Expedientes. Cartillas militares.
Leyes y decretos	269	4	1819-1827	Expedientes. Decretos del C. José María Morón.
	270	2	1827-1831	Expedientes. Decreto del Coronel Joaquín de Haro y Tamariz.
	271		1834-1841	Expedientes. Decreto del General de División Guadalupe Victoria.
	272	1	1842-1843	Legajo. Ley para corregir la vagancia.
	273	3	1844-1846	Expedientes. Decreto de Juan González Cabofranco, gobernador constitucional del departamento de Puebla.
	274		1846-1853	Expedientes. Decreto de Don Domingo Ibarra, gobernador del estado libre y soberano del estado de Puebla.
	275	4	1854-1865	Expedientes. Decreto del presidente de la república a los habitantes de Puebla.
	276	2	1866-1870	Expedientes. Noticia de las leyes y decretos que se recibieron en la alcaldía de Tlachichuca y se publicaron en todo el mes.
	277	4	1870-1875	Expedientes. Decreto de Don Ignacio Romero Vargas, gobernador constitucional del estado libre y soberano de Puebla.
	278	5	1877-1879	3 expedientes, 2 libros. Reglamento de la cárcel de 1877, que contiene 15 artículos.

Serie	Caja	Exp.	Año	Observaciones
Leyes y decretos	279	6	1879-1883	3 expedientes, 3 libros. Decreto de Juan Crisóstomo Bonilla, gobernador constitucional del estado libre y soberano de Puebla.
	280		1885-1887	2 expedientes, 4 libros. Decreto de Juan N. Méndez, gobernador constitucional del estado libre y soberano de Puebla.
	281	5	1887-1889	2 expedientes, 3 libros. Decreto del Lic. Manuel Espinosa de los Monteros, presidente del noveno congreso constitucional del Estado.
	282		1889-1891	2 expedientes, 3 libros. Noticia de las leyes de 1889.
	283	3	1891-1894	2 expedientes, 1 libro. Decreto de Rosendo Márquez, gobernador constitucional del estado libre y soberano de Puebla.
	284	5	1894-1914	Expedientes. Noticia de las leyes que reciben y publican en Techachalco, enviadas por la jefatura del distrito.
	285	2	1915-1919	Expedientes. Decreto de Don Venustiano Carranza, primer jefe del ejército constitucionalista, encargado del poder ejecutivo de la república mexicana.
	286		1920-1926	Expedientes. Declaratoria del presidente de la república a favor del ciudadano Plutarco Elías Calles.
	287	1	1926-1936	Expediente. Decreto de Don Rafael P. Cañete, gobernador interino del estado libre y soberano de Puebla.
	Milicia		3	1823-1848
288		1850-1870		Expedientes. Correspondencia militar. Sorteos para el ejército.
289		1870-1872		Expedientes. Registros de la guardia nacional.

Serie	Caja	Exp.	Año	Observaciones
Milicia	290	5	1872-1875	4 expedientes, 1 libro. Relativo al movimiento de la guardia nacional.
	291	4	1876-1884	Expedientes. Informe del sargento Rafael Sosa al jefe político de Chalchicomula.
	292		1885-1899	Expedientes. Contratos de los guardias de la fuerza rural del distrito.
	293	7	1900-1903	2 expedientes, 5 libros. Lista de los vecinos a quienes se les obliga el servicio de armas según la ley de 1900.
	294	4	1903-1905	2 expedientes, 2 libros. Correspondencia enviada a la 9ª zona militar al jefe político de Chalchicomula, referente a los desertores de las fuerzas armadas.
	295	3	1906-1914	Expedientes. Informaciones de las listas de sorteo.
	296		1914-1916	Expedientes. Correspondencia militar.
	Montes píos	297	1	
14			1875-1903	7 expedientes, 7 libros. Averiguación de varias prendas empeñadas de la casa del señor Cipriano López.
Nombramientos	298	4	1827-1876	Expedientes. De alcaldes en el distrito.
	299		1877-1883	Expedientes. Nombramientos y renuncias de empleados municipales.
	300		1884-1893	
	301	2	1894-1896	Expedientes. Licencias de empleados de las juntas auxiliares del municipio de Chalchicomula.
	302	3	1897-1900	Expedientes. Nombramientos y renuncias de empleados municipales del distrito.
	303		1901-1903	Expedientes. Nombramiento del celador de agua potable.
	304		1904-1905	Expedientes. Nombramientos y renuncias de gente de seguridad pública de distrito.
	305		1905-1909	Expedientes. Remisión y licencias de municipios del distrito.

Serie	Caja	Exp.	Año	Observaciones
Nombramientos	306	2	1911-1912	Expedientes. Relativo a actas de protesta de las autoridades de los ayuntamientos del distrito.
	307	1	1913-1914	Legajo. Nombramientos, licencias y renunciaciones de empleados.
	308	4	1915-1920	Expedientes. Licencias, ausencias y renunciaciones de presidentes municipales y regidores del distrito.
	309	3	1920-1924	Expedientes. Relativo a la lista nominal que integran los consejos municipales, juntas auxiliares y quienes desempeñan el cargo de secretario y tesorero del distrito.
	310	4	1924-1939	Expedientes. Protestas de varios funcionarios del distrito.
	311	2	1940-1950	Expedientes. Actas y nombramientos de autoridades de los ayuntamientos del distrito.
Obras públicas	312	5	1826-1899	Expedientes. Relativo a la apertura de un camino hacia el rancho de Dolores.
	313	3	1900-1915	Expedientes. Relativo a la nomenclatura de las calles de San Andrés Chalchicomula.
	314	4	1916-1950	Expedientes. Propuesta hecha por la compañía de luz y fuerza de Chalchicomula al presidente municipal para el cambio de alumbrado público.
Padrones	315	3	1825-1852	Expedientes. De ranchos y haciendas de la cabecera.
	316	3	1853-1865	Expedientes. De diferentes pueblos y rancherías del distrito.
	317	3	1866-1869	Expedientes. Padrón general del cuartel de Tezoapan y pastoría correspondiente a la municipalidad de San José Morelos.
	318	3	1870	1 Expediente, 1 libro. Padrón general del censo de armas que componen esta municipalidad.

Serie	Caja	Exp.	Año	Observaciones
Padrones	319	3	1870-1872	Expedientes. Padrón general de las haciendas del distrito.
	320	2	1873-1874	Expedientes. Padrón general de San Andrés Chalchicomula.
	321	4	1875-1889	Expedientes. Padrón general de los habitantes de las rancherías de las municipalidades del distrito.
	322	1	1890-1899	Legajo. Exhorto de padrones.
	323	3	1900-1918	Expedientes. Padrón de las casas que reciben agua potable de Chalchicomula.
	324	3	1919-1950	Expedientes. Padrón general de los vecinos de la cabecera.
Panteones	325	7	1843-1906	6 Expedientes, 1 libro. Correspondencia enviada por el subprefecto de Tepeaca al subprefecto del partido de Chalchicomula, referente a la erección de cementerios de acuerdo al decreto de 1842.
Partituras musicales		6	s/f	Expedientes. Bolero: <i>Beso enamorado, Hoja seca, La número 100, Mi querer, Soprano y Te he de querer.</i>
		1	s/f	Expediente. Blues: <i>Oasis.</i>
		5	s/f	Expedientes. Danzón: <i>A bailar el danzón, Adiós Mariquita, Mocambo, Sanjarinjas y Se durmieron las del jazz.</i>
		2	s/f	Expedientes. Flamenco: <i>Por fin faros, Silveti en Huamantla.</i>
		2	s/f	Expedientes. Fox trot: <i>Cobarde y Eloy.</i>
		1	s/f	Expediente. Huapango: <i>Guadalupana.</i>
		12	s/f	Expedientes. Marcha: <i>Campesino organizado</i> (F. Salas, Felipe Díaz, J. M. Palencia), <i>Las flores, Libertad, Marselense, Portes Gil, Recuerdo a Huejotzingo, Rieleros, Viva el presidente y Marcha triunfal.</i>

Serie	Caja	Exp.	Año	Observaciones
Partituras musicales	325	7	s/f	Expedientes. Pasodoble: <i>Capetillo, Estudiantes, Flora, Ponciano, Gitanillo, La gracia de dios, Madrid y Mi chavalilla.</i>
		5	s/f	Expedientes. Vals: <i>Cuando escuches este vals, Dios nunca muere, Maria Elena, Sed de amar y Viva mi desgracia.</i>
Propiedades	326	3	1825-1903	2 Expedientes, 1 libro. Hacienda de Guadalupe y la finca de San Cristóbal contiene: cuentas de cargo y data, libros rayadores, producción y distribución de semillas, venta y producción de pulque, cuentas de peones y operarios.
Registro de armas	327	13	1825-1925	10 Expedientes, 3 libros. Licencias de armas que expide la jefatura política de Chalchicomula según decreto de 1870, en el cual se muestran las fotografías de los solicitantes.
Registro de pasaportes	328	6	1820-1903	5 Expedientes, 1 libro. Libro en donde se registran los pasaportes que se dan en este juzgado real de San Andrés Chalchicomula.
	329	3	1904-1909	Expedientes. Registros de hospedajes de pasajeros.
	330	3	1910-1929	Expedientes. Noticias del movimiento de pasajeros.
	331	2	1938-1941	Expedientes. Relación diaria de movimiento de pasajeros que rinde el hotel Montecarlo del municipio de Chalchicomula.
Registro de pasaportes	332	2	1942-1944	Expedientes. Relativo al registro de extranjeros.
	333	1	1945	Legajo. Relativo al movimiento de pasajeros en los hoteles.
	334	1	1945	Legajo. Noticia que manifiesta el movimiento de pasajeros en el hotel Montecarlo.

Serie	Caja	Exp.	Año	Observaciones
Registro de pasaportes	335	1	1946	Expedientes. Movimiento de pasajeros habidos en los hoteles del municipio de Chalchicomula.
	336	2	1946-1947	
	337	2	1947-1948	
	338	2	1948	
	339	3	1949-1950	Expedientes. Movimiento diario del hotel Central de Chalchicomula.
Registro público	340	1	1950	Legajo. Relativo al movimiento de pasajeros en los hoteles de Chalchicomula.
		1	1774-1883	Legajo. Testimonio por certificado de la escritura de imposición de varios capitales a la hacienda de Santa Bárbara Quetzalapa.
	341	4	1884-1909	Expedientes. Recolección de datos para formar la ley de catastro.
	342	13	1906-1935	Expedientes. Testamento público de don Andrés C. Flores.
	343	7	1936-1944	Expedientes. Correspondencia.
	344	8	1944-1950	Expedientes. Títulos de propiedades agrícolas e informes que solicitan las personas al registro público sobre sus bienes registrados.
Salubridad	345	5	1839-1899	Expedientes. Relativo al tratamiento que debe usarse para los convalecientes del cólera <i>morbis</i> de 1854.
	346	6	1900-1904	4 Expedientes, 2 libros. Partes del hospital de San Andrés Chalchicomula.
	347	3	1906-1909	Expedientes. Noticias de movimiento de enfermos.
	348	4	1909-1918	Expedientes. Noticias de las vacunas.
Salubridad	349	3	1919-1922	Expedientes. Noticias de movimiento de enfermos.
	350	4	1923-1938	Expedientes. Actas diarias del movimiento del hospital de San Andrés Chalchicomula.

Serie	Caja	Exp.	Año	Observaciones
Salubridad	351	1	1940-1950	Expediente. Oficios enviados por el jefe del departamento de salubridad pública al presidente del consejo municipal de Chalchicomula y el centro de higiene.
Seguridad pública		2	1848-1867	Expedientes. Guardia rural del distrito de Chalchicomula.
	352	3	1868-1874	Expedientes. Registro de guardia nacional de la municipalidad de Aljojuca.
	353	2	1874-1876	Expedientes. Relativos a correspondencia enviada por los gendarmes al jefe político. Informes de seguridad pública de las municipalidades enviados al jefe político del distrito.
	354	4	1877-1881	Expedientes. Reglamento de la policía del municipio de San José Morelos.
	355	3	1881-1885	Expedientes. Solicitud de auxilio a las fuerza armadas
	356	4	1885-1886	Expedientes. Fuerza de seguridad pública.
	357	2	1887-1888	Expedientes. Partes diarias de la seguridad pública a la jefatura política.
	358	5	1889-1891	3 Expedientes, 2 libros. Partes de novedades quincenales dirigidas al jefe político.
	359	4	1891-1895	3 Expedientes, 1 libro. Partes de la alcaldía.
	360	3	1895-1899	Expedientes. Partes diarias de la alcaldía.
	361	3	1899-1901	Expedientes. Solicitud para establecer un destacamento en la municipalidad de Morelos, al jefe del cuerpo de rurales del distrito de Chalchicomula.
	362	4	1901-1904	3 Expedientes, 1 libro. Expediente relativo a desertores del cuerpo rural del destacamento en Chalchicomula.

Serie	Caja	Exp.	Año	Observaciones
Seguridad pública	363	4	1905-1908	3 Expedientes, 1 libro. Vigilancia y comisiones auxiliares.
	364	3	1908-1909	2 Expedientes, 1 libro. Informe de seguridad pública de las municipalidades, enviado al jefe político.
	365	4	1910-1912	3 Expedientes, 1 libro. Relativo al destacamento que se estableció en la plaza de San Andrés Chalchicomula.
	366	2	1913-1914	Expedientes. Partes diarias enviadas a la jefatura política.
	367	3	1914-1915	2 Expedientes, 1 libro. Parte de novedades.
	368	3	1916-1919	Expedientes. Partes diarias de la seguridad pública.
	369	5	1919-1921	3 Expedientes, 2 libros. Partes del comandante de policía.
	370	2	1921-1922	Expedientes. Se ordena al comandante de policía que detenga a quien conduzca pulque por la noche y otros asuntos.
	371	4	1922-1923	2 Expedientes, 2 libros. Movimiento de agentes de seguridad.
	372	2	1924-1926	Expedientes. Relativos a partes de novedades diarias dirigidas al presidente de la junta municipal provisional.
	373	3	1926-1929	Expedientes. Solicitud de la delegación de la comisión nacional agraria al presidente municipal de Chalchicomula para que envíe un destacamento de policías para que vigile durante el reparto de parcelas.
	374	5	1930-1933	3 Expedientes, 2 libros. Partes que rinden al comandante.
375	2	1934-1935	Expedientes. Noticias diarias de seguridad pública.	

Serie	Caja	Exp.	Año	Observaciones
Seguridad pública	376	2	1936-1937	Expedientes. Partes diarias rendidas por la policía al presidente municipal de Ciudad Serdán.
	377	3	1937-1938	2 Expedientes, 1 libro. Partes diarias de la policía al presidente municipal de Ciudad Serdán
	378	6	1938-1942	4 Expedientes, 2 libros. Partes de novedades mensuales del comandante de policía al presidente municipal.
	379	3	1942-1945	Expedientes. Bando de policía y buen gobierno.
	380	1	1945-1949	Legajo. Relativo a los nombramientos de agente de seguridad pública.
		1	1949-1950	Expedientes. Nombramientos de seguridad pública.
Tierras	381	6	1809-1875	5 Expedientes, 1 libro. Padrones de tierras con sus extensiones. Padrón del rancho del Sabinal. Terrenos repartidos en los pueblos de San Antonio Atzitzintla, Techachalco, Quimixtlán.
		8	1876-1887	Expedientes. Terrenos de El Seco, Chilchotla, Chichiquila y Saltillo. Informe sobre límites territoriales entre los estados de Veracruz y Puebla.
	383	3	1888-1890	Expedientes. Actas de posesión de terrenos en San Nicolás Malpaís, Chilchotla, ejidos de San Salvador El Seco.
	384	6	1890-1897	5 Expedientes, 1 Libro. Acta de adjudicación de terrenos de común repartimiento de Chalchicomula. Títulos de común repartimiento de Quimixtlán y Lafragua.
	385	4	1898	Expedientes. Actas de posesión de terrenos de Chalchicomula, Quimixtlán.

Serie	Caja	Exp.	Año	Observaciones
Tierras	386	4	1898-1910	Expedientes. Actas de posesión de terrenos de Quimixtlán.
	387	4	1910-1914	Expedientes. Terrenos de común repartimiento que solicitan en adjudicación Quecholac, Chichiquila, Chilchotla, Tlamahuicolla, Tlaloscac, Tecampana, Temolaca, Maravillas, Hostocapa, Temalaca, Tlilapa, Ocotitla, Santa Anita Xopana, Acalocotla, Nacatlapa, Ahuatla, Cacalotepec, Hiquimitla.
	388	4	1914-1946	Expedientes. Acta levantada con motivo de la inconformidad de los vecinos de San Juan Atenco por la repartición de ejidos. Solicitudes de tierras ociosas. Devolución de tierras por decreto presidencial, Temamatla, Maravillas, Santa María Techachalco, Adolfo Cubillas.

SECCIÓN HACIENDA

Serie	Caja	Exp.	Año	Observaciones
Correspondencia	389	6	1823-1873	Expedientes. Oficios dirigidos a la tesorería.
	390	7	1874-1893	3 Expedientes, 4 libros.
	391	5	1888-1898	4 Expedientes, 1 libro.
	392	4	1898-1903	3 Expedientes, 1 libro.
	393	4	1904-1908	Expedientes.
	394	1	1908-1909	Legajo.
	395	5	1909-1912	4 Expedientes, 1 libro.
	396	1	1913-1919	Legajo.
	397	7	1919-1922	3 Expedientes, 4 libros.
	398	1	1922-1929	Legajos.
	399	1	1930-1938	
	Corte de caja	400	4	1938-1949
3			1817-1839	Expedientes. Relativa a las alcabalas, y de administración de San Andrés.
401		3	1840-1866	Expedientes. Administración de rentas de Chalchicomula: se anexan cortes de caja.
402		1	1866-1872	Legajo. Del registro civil que manifiestan las entradas y salidas de los productos del plan de arbitrios.
403		1	1872-1873	Legajo. De las municipalidades de Atzitzintla y Chalchicomula.
404		1	1873-1876	Legajo. De los municipios de Tlachichuca, Téchachalco, Chichiquila, Ixtapa y Mazapiltepec.
405		1	1876	Legajo. Administración de rentas en los municipios de Morelos y Tlachichuca.

Serie	Caja	Exp.	Año	Observaciones
Corte de caja	406	1	1879-1881	Legajo. De El Seco, Malpaís, Huascaleca. Cortes de caja de instrucción pública de Ixtapa y Xicotenco.
	407	1	1881-1882	Legajo. De Aljojuca.
	408	1	1882-1883	Legajo. De Soltepec y Chichiquila.
	409	1	1883-1884	Legajos. Recaudación de rentas del distrito: se anexan cortes de caja de la municipalidad del distrito de Chalchicomula.
	410	1	1884	Legajos. Recaudación de rentas del distrito: se anexan cortes de caja de la municipalidad del distrito de Chalchicomula.
	411	1	1884-1885	
	412	1	1885-1887	
	413	1	1887-1888	
	414	1	1888-1892	Legajo. De Chilchotla, Mazapiltepec y Quimixtlán.
	415	1	1892-1893	Legajo. De Chichiquila, Zoltepec y Tlanala.
	416	1	1894-1895	Legajos. Instrucción pública de las municipalidades del distrito.
	417	1	1895-1896	
	418	1	1896-1897	
	419	1	1897-1898	Legajo. Cortes de caja de instrucción pública de Chalchicomula.
	420	1	1898-1899	Legajos. De las tesorerías municipales del distrito.
	421	1	1899-1902	Legajos. De San Andrés Chalchicomula.
	422	1	1902-1903	
423	1	1903-1094		
424	1	1904-1905		
425	1	1906-1907		

Serie	Caja	Exp.	Año	Observaciones
Corte de caja	426	1	1907-1908	Legajos. De San Andrés Chalchicomula.
	427	1	1908-1910	
	428	1	1910-1912	
	429	1	1912-1914	
	430	1	1914-1915	
	431	1	1916-1922	
	432	1	1922-1939	
	433	1	1939	
	434	1	1939-1940	
	435	1	1940	
	436	1	1940-1941	
	437	1	1941	
			1	
Ingresos y egresos	438	1	1820-1830	Expediente. Cuenta de cargo y data que el tesorero de los caudales de contribución presenta a la junta patriótica del pueblo de San Andrés Chalchicomula.
				Legajo. De la tesorería del ayuntamiento contiene: recibos por alumbrado público, colectado de la plaza del mercado, lo que pagaron los fabricantes de aguardiente, multas impuestas, recibos por pago de vigilancia, pago del escribiente, pago al secretario, al preceptor de primeras letras, al alcalde de cárcel, raya de albañiles, compra de tajamanil, cartillas y silabarios, etcétera.
	439	1	1830-1838	5 Expediente, 2 libros. Expediente referente a las rentas de las casas públicas, alumbrado de la cárcel, arrendamiento de fincas, pensión de carnes, multa de policía, licencias para diversiones.
	440	7	1838-1869	

Serie	Caja	Exp.	Año	Observaciones
Ingresos y egresos	441	1	1870-1877	Legajo. De los municipios del distrito y multas impuestas por el juez correccional.
	442	2	1878-1882	1 Legajo, 1 libro. De los municipios del distrito.
	443	9	1882-1892	5 Expedientes, 4 libros. Contiene multas impuestas por el jefe político, judiciales, gastos de instrucción primaria, papel sellado, y presupuestos municipales.
	444	7	1893-1896	3 Expedientes, 4 libros. Gastos por instrucción primaria, papel sellado y recibos.
	445	8	1896-1901	4 Expedientes, 4 libros. Ingresos por Multas impuestas por el jefe político, judiciales, presupuestos municipales.
	446	6	1902-1904	3 Expedientes, 3 libros. Ingresos por inhumaciones y presupuestos de gastos.
	447	4	1904-1905	3 expedientes, 1 libro. Presupuestos de gastos.
	448	6	1906-1907	2 Expedientes, 4 libros. Papel especial para enajenación de ganado.
	449	1	1907-1908	Legajo. Presupuestos municipales.
	450	4	1908-1910	1 Legajo, 3 libros. Multas por falta de inscripción de niños y niñas a la escuela municipal de San Andrés Chalchicomula, papel especial para enajenación de ganado.
	451	5	1910-1912	1 Expediente, 4 libros. Papel especial para enajenación de ganado.
	452	4	1911-1914	1 Legajo, 3 libros. Papel especial para enajenación de ganado.

Serie	Caja	Exp.	Año	Observaciones	
Ingresos y egresos	453	3	1914-1916	2 Expedientes, 1 libro. Del arrendamiento de locales en el mercado, aumento de gastos de escritorio, emisión de bonos y pago por cargos a diversas partidas.	
	454	1	1917-1918	Legajo. Expediente que contiene aumento de gastos de escritorio y emisión de bonos.	
	455	4	1918-1920	2 Expedientes, 2 libros. Ingresos por el arrendamiento de locales en el mercado.	
	456	8	1921-1927	5 Expedientes, 3 libros. Emisión de bonos, aumento de gastos de escritorio, arrendamiento de locales en el mercado.	
	457	4	1927-1929	3 Expedientes, 1 libro. Cobros del rastro municipal, comprobantes de recaudación de rentas.	
	458	5	1929-1936	4 Expedientes, 1 libro. Comprobantes de la recaudación de rentas.	
	459	3	1936-1938	1 Legajo, 2 libros. Presupuestos.	
	460	1	1938-1939	Legajos. Presupuestos municipales.	
	461	1	1940		
	462	1	1940-1944		
	463	1	1944-1946		
	464	1	1947-1949		
			4		1949-1950
	Inventarios	465	7	1854-1929	Expedientes. Inventario de los expedientes habidos en la tesorería municipal.
Nombramientos		4	1843-1899	Expedientes. Nombramiento del recaudador de rentas del distrito.	
	466	5	1901-1947		

Serie	Caja	Exp.	Año	Observaciones
Nómina	466	7	1841-1903	Expedientes. Lista de pago de los empleados: preceptor de primeras letras, comandante de policía, guardias de cárcel, alcalde de cárcel, tesorero, etcétera.
Padrón de contribuyentes	467	6	1826-1872	Expedientes. Contribución personal.
		4	1883-1904	
	468	5	1905-1910	3 Expedientes, 2 Libros. Contribución personal.
		4	1913-1950	Expedientes. Contribución personal.
Recaudaciones	469	4	1836-1873	Expedientes relativos a las contribuciones sobre fincas rústicas y urbanas, impuestos a giros mercantiles, contribuciones directas, renta de papel sellado.
	470	7	1875-1890	5 expedientes, 2 libros. Lista de ciudadanos que contribuyen para el ferrocarril. Rentas generales y contribuciones de Chicontepec.
	471	8	1890-1900	5 Expedientes, 3 libros. Rentas generales. Contribución de Chicontepec.
	472	4	1904-1913	Expedientes. Pago por contribuciones por el servicio de agua en la cabecera, giros mercantiles y establecimientos industriales. Créditos del capital.
	473	4	1913-1921	3 Expedientes, 1 libro. Contribuciones personales y para el hospital del partido. Multas judiciales y gubernativas.
	474	5	1923-1949	Expedientes. Pago por contribuciones por el servicio del agua, contribuciones para el hospital, giros mercantiles y créditos del capital.

SECCIÓN JUSTICIA

Serie	Caja	Exp.	Año	Observaciones
Amparos	475	6	1872-1937	Expedientes. Juicios de amparos.
	476	3	1937-1948	
	477	1	1949-1950	
5		1835-1878	Expedientes. Órdenes de aprehensiones.	
Aprehensiones	478	4		1879-1889
	479	3		1892-1903
	480	3		1903-1908
	481	3		1911-1913
	482	3		1914-1921
	483	3		1922-1950
	Civil	484		6
485		10	1785-1817	Legajos.
486		5	1817-1822	
487		3	1823-1825	
488		5	1826-1833	
489		4	1833-1835	
490		5	1835-1849	
491		4	1850-1852	
492		5	1853-1858	
493		4	1858-1864	
494		3	1864-1866	
495		4	1866-1868	
496		1	1868-1869	
497		1	1869-1872	

Serie	Caja	Exp.	Año	Observaciones
Civil	498	1	1872-1873	Legajos.
	499	1	1874-1875	
	500	1	1875	
	501	1	1875-1877	
	502	1	1878-1879	
	503	1	1879-1880	
	504	1	1880-1882	
	505	1	1882	
	506	1	1883-1884	
	507	1	1884-1886	
	508	1	1886	
	509	1	1886-1887	
	510	1	1887	
	511	1	1887-1888	
	512	1	1888	
	513	2	1888-1889	
	514	1	1890-1891	Legajos.
	515	1	1892-1893	
	516	1	1893-1895	
	517	1	1895	
	518	1	1896	
	519	1	1896-1898	Expedientes.
	520	2	1898-1900	
	521	1	1901	Legajos.
	522	1	1901-1903	
	523	1	1903-1904	
	524	1	1904	
525	1	1904-1905		
526	1	1905		
527	1	1905-1906		

Serie	Caja	Exp.	Año	Observaciones
Civil	528	1	1906-1907	Legajos.
	529	1	1907-1908	
	530	1	1908-1909	
	531	1	1909	
	532	2	1909-1910	Expedientes.
	533	1	1910	Legajos.
	534	1	1911	
	535	1	1911	
	536	1	1911-1912	
	537	1	1912	
	538	1	1912	
	539	1	1912	
	540	1	1913	
	541	1	1913-1914	
	542	1	1914-1915	
	543	1	1915-1916	
	544	1	1916	
	545	1	1916-1917	
	546	1	1917-1918	
	547	1	1918	
	548	1	1918-1919	
	549	1	1919	
	550	2	1919-1920	1 Expediente, 1 legajo.
	551	1	1920	Legajos.
	552	1	1920	
	553	1	1921	
	554	1	1921-1922	
	555	1	1922-1923	
556	1	1923		

Serie	Caja	Exp.	Año	Observaciones
Civil	557	1	1924	Legajos.
	558	1	1924-1925	
	559	1	1925-1926	
	560	1	1926	
	561	1	1926	
	562	1	1926-1927	
	563	1	1927-1928	
	564	1	1928	
	565	1	1928	
	566	1	1928-1929	
	567	1	1929	
	568	2	1929-1930	Expedientes.
	569	1	1930	Legajos.
	570	1	1931	
	571	1	1931	
	572	1	1931-1932	
	573	1	1932	
	574	1	1932	
	575	1	1932	
	576	1	1932-1933	
	577	2	1933	1 Libro, 1 legajo.
	578	1	1934	Legajos.
	579	1	1934	
	580	1	1936	
	581	1	1937	
582	1	1937		
583	1	1937-1937		
584	1	1938		
585	1	1938-1939		

Serie	Caja	Exp.	Año	Observaciones				
Civil	586	3	1939-1942	Expedientes.				
	587	1	1942-1943	Legajos.				
	588	1	1943					
	589	1	1943-1944					
	590	2	1944-1947	Expedientes				
	591	1	1947-1948	Legajos.				
	592	1	1948					
	593	1	1948-1949					
	594	2	1949-1950	Expedientes.				
	595	1	1950	Legajos.				
	596	1	1950					
	Conciliaciones	597	1	1950	Expedientes.			
6			1822-1897					
Correspondencia	598	1	1808					
		2	1820-1829					
		3	1829-1832					
		3	1832-1836					
		3	1836-1838					
Correspondencia	602	1	1839-1840	Legajos. Oficios de las municipalidades de Morelos, Soltepec, El Seco, Atzitzintla, de la subprefectura con el juzgado de letras, de los jueces de la cabecera y otras autoridades.				
				603		1	1840-1843	Legajos.
				604		1	1843-1844	
				605		1	1845-1849	
				606		1	1849-1851	
				607	1	1851-1854	Legajo. Oficios de la municipalidad de Morelos.	
				608	1	1855-1859	Legajo. Oficios del juzgado de primera instancia.	

Serie	Caja	Exp.	Año	Observaciones
Civil	609	1	1860-1865	Libro de entradas de negocios civiles y criminales de primera instancia.
	610	1	1865-1867	Cuaderno de conocimientos judiciales del juzgado segundo.
	611	1	1868-1871	Cuaderno de conocimientos judiciales del juzgado segundo.
	612	1	1871-1872	Cuaderno de conocimientos judiciales del juzgado segundo.
	613	1	1873	Legajos. Borrador de comunicaciones del juzgado primero con el supremo tribunal, superior del gobierno y tribunal del estado.
	614	1	1874	Legajos.
	615	1	1875-1877	
	616	1	1877-1878	
	617	6	1879-1881	3 Expedientes, 3 libros. Exhortos.
	618	8	1881-1884	3 Expedientes, 5 libros. Comunicaciones de juzgado de 1ra, y 2da instancia.
	619	7	1884-1887	3 Expedientes, 4 libros. Libro de conocimientos civiles y criminales.
	620	6	1887-1889	3 Expedientes, 3 libros. Borrador de oficios.
	621	6	1890-1891	2 Expedientes, 4 libros. Comunicaciones del juez de sentencias de este distrito.
622	5	1892	3 Expedientes, 2 libros. Noticias: iniciación de causas de los meses de abril a septiembre.	
Correspondencia	623	6	1892-1893	2 Expedientes, 4 libros. Libro de oficios que terminó en el mes de diciembre.
	624	4	1894-1895	2 Expedientes, 2 libros. Minutarios de comunicaciones y exhortos.

Serie	Caja	Exp.	Año	Observaciones
Correspondencia	625	6	1896-1897	1 Expediente, 5 libros. Registro de causas civiles y criminales.
	626	4	1897-1898	3 Expedientes, 1 libro. Oficios del juzgado de Soltepec.
	627	5	1898-1900	3 Expedientes, 2 libros. Relativo a las tomas de razón de sentencias ejecutorias en el ramo criminal.
	628	1	1900-1901	Legajo. Oficios del médico experto y correspondencia del juez de distrito.
	629	1	1901-1902	Legajo. Ejecutorias de reos y extinción de condenas de reos.
	630	2	1902-1903	1 Legajo, 1 libro. Correspondencia de exhortos y de conocimientos judiciales.
	631	4	1903-1904	1 Legajo, 3 libros. Libro de exhortos.
	632	2	1904-1905	1 Legajo, 1 libro. Comunicaciones del nuevo juez de distrito e informe pedido por el juzgado de distrito.
	633	3	1905-1907	1 Legajo, 2 libros. De oficios, registro de procesos civiles y criminales.
	634	4	1906-1907	3 Expedientes, 1 libro. Correspondencia del juzgado auxiliar de lo criminal de Chalchicomula.
	635	6	1907	1 Expediente, 5 libros. Copiador de oficios y de sentencias.
	636	8	1908	1 Expediente, 7 libros. De oficios y de exhortos.
	637	3	1908-1909	2 Expedientes, 1 libro. Copiador de oficios.
	638	12	1909-1910	Libros. Toma de razón de sentencias en el ramo criminal.
639	12	1910-1911	2 Expedientes, 10 libros. Correspondencia del consejo de vigilancia y registro de sentencias.	

Serie	Caja	Exp.	Año	Observaciones
Correspondencia	640	6	1912-1913	3 Expedientes, 3 libros. Registro de causas civiles y criminales. Libros de exhortos.
	641	10	1913-1914	2 Expedientes, 8 libros. Oficios y exhortos.
	642	4	1915-1918	3 Expedientes, 1 libro. Oficios y registro de procesos criminales.
	643	7	1919-1921	3 Expedientes, 4 libros. Registro de procesos criminales y civiles.
	644	6	1922-1928	2 Expedientes, 4 libros. Libro de toma de razón de exhortos del ramo civil. Libro de conocimientos.
	645	5	1923-1925	Expedientes. Oficios de los juzgados de 1º y de 2º instancia.
	646	4	1925-1927	3 Expedientes, 1 libro. Oficios traslación de presos a la capital del estado.
	647	4	1927-1929	2 Expedientes, 2 libros. Oficios y exhortos.
	648	1	1929	Legajo. Oficios.
	649	7	1930	1 Expediente, 6 libros. Registro de correspondencia, libro de causas civiles y criminales.
	650	6	1931	2 Expedientes, 4 libros. Registro de procesos criminales y oficios del juzgado de primera instancia.
	651	2	1934-1935	1 Legajo, 1 libro. Libro de procesos criminales y oficios.
	652	1	1936-1939	Legajo. Oficios.
	653	1	1940	Legajos. Oficios y registro de causas civiles y criminales.
	654	1	1940	
	655	1	1941	
	656	1	1941-1942	
657	8	1942-1945	4 Expedientes, 4 libros. Entradas y salidas de expedientes civiles y penales.	

Serie	Caja	Exp.	Año	Observaciones			
Correspondencia	658	4	1945-1947	3 Expedientes, 1 libro. Libro de registro de oficios.			
	659	5	1947-1949	2 Expedientes, 3 libros. Libro de registro de oficios y de exhortos.			
	660	1	1949	Legajo. Oficios.			
	661		2	1950	1 Expediente, 1 libro. Oficios.		
		2	1817-1829	Expedientes.			
Criminal	662	1	1830	Legajos. Causas instruidas por heridas, asalto, robo, asesinato, golpes, homicidio, estupro, allanamiento de morada, violencia, difamación, infanticidio, infracciones a la ley electoral, violación, fraude, abuso de confianza, falsificación de documentos, falsedad de declaraciones y despojo.			
	663	1	1830-1831				
	664	1	1833-1835				
	665	2	1836-1846	1 Expediente, 1 legajo.			
	666	1	1846-1847	Legajos.			
	667	1	1847-1849				
	668	1	1849-1851				
	669	1	1851				
	670	1	1851-1852				
	671	1	1852-1853				
	672	2	1853-1862	Expedientes.			
	673	1	1863-1866	Legajo.			
	674	2	1866-1871	Expedientes.			
	675	1	1871-1873	Legajos.			
					676	1	1873
					677	1	1873-1874
					678	1	1874
					679	1	1875-1876

Serie	Caja	Exp.	Año	Observaciones
Criminal	680	1	1878-1880	Legajos.
	681	1	1880	
	682	1	1881-1883	
	683	1	1883-1886	
	684	1	1886-1887	
	685	1	1888-1891	
	686	1	1891-1892	
	687	1	1892	
	688	1	1893	
	689	1	1894	
	690	1	1894-1895	
	691	1	1895	
	692	1	1895-1896	
	693	1	1896-1897	
	694	1	1897-1898	
	695	1	1898-1899	
	696	3	1899-1902	Expedientes.
	697	2	1902-1904	1 Legajo, 1 libro.
	698	2	1904-1905	1 Legajo, 1 libro.
	699	2	1905-1906	1 Legajo, 1 libro.
	700	1	1906	Legajos.
701	1	1906		
702	1	1906-1907		
703	1	1907		
704	1	1907-1908		
705	1	1908-1909		
706	1	1909-1912		
707	1	1912		
708	1	1912		
709	1	1912-1914		
710	1	1914-1918		

Serie	Caja	Exp.	Año	Observaciones	
Criminal	711	1	1918	Legajos.	
	712	1	1919		
	713	1	1919-1920		
	714	1	1920		
	715	1	1920		
	716	1	1920-1921		
	717	1	1921		
	718	1	1921-1922		
	719	1	1922		
	720	1	1922		
	721	1	1923		
	722	1	1923		
	723	1	1923-1924		
	724	1	1924-1925		
	725	1	1925		
	726	1	1925		
	727	1	1925-1926		
	728	2	1926		1 Expediente, 1 legajo.
	729	1	1926-1927		Legajos.
	730	1	1927		
	731	1	1927		
	732	1	1928		
	733	1	1928-1929		
	734	1	1929		
	735	1	1929		
	736	1	1929-1933		
	737	1	1933		
	738	1	1933		
739	1	1933			
740	1	1933-1934			

Serie	Caja	Exp.	Año	Observaciones
Criminal	741	1	1934	Legajos.
	742	1	1934	
	743	1	1934	
	744	1	1934	
	745	1	1934-1935	
	746	1	1935	
	747	1	1935-1936	
	748	1	1936	
	749	1	1936	
	750	1	1936	
	751	1	1937	
	752	1	1937	
	753	1	1937	
	754	1	1937-1938	
	755	1	1938	
	756	1	1938	
	757	1	1938	
	758	1	1938-1939	
	759	1	1939	
	760	1	1939	
	761	1	1939	
	762	1	1939	
	763	1	1939-1940	
	764	1	1940	
	765	1	1940-1941	
	766	1	1941	
	767	1	1941	
	768	1	1941	
	769	1	1941	
	770	1	1941	

Serie	Caja	Exp.	Año	Observaciones
Criminal	771	1	1941-1942	Legajos.
	772	1	1942	
	773	1	1942	
	774	1	1942	
	775	1	1942-1943	
	776	1	1943	
	777	1	1943	
	778	1	1943	
	779	1	1943-1944	
	780	1	1944-1945	
	781	1	1945	
	782	1	1945	
	783	1	1945-1946	
	784	1	1946	
	785	1	1946	
	786	1	1946-1947	
	787	1	1947	
	788	1	1947	
	789	1	1947	
	790	1	1947-1948	
	791	1	1948-1949	
	792	1	1949	
	793	1	1949	
	794	1	1949	
	795	1	1949	
	796	1	1949-1950	
797	1	1950		
Estadísticas	798	1	1950	Expedientes.
	799	6	1826-1880	
		4	1881-1899	

Serie	Caja	Exp.	Año	Observaciones
Estadísticas	800	3	1900-1914	Expedientes.
	801	3	1917-1929	
	802	1	1930-1934	Legajos. Departamento de la estadística nacional, entradas en el juzgado de lo civil y criminal de Chalchicomula.
	803	1	1934-1936	Expedientes.
	804	1	1937-1939	
		1	1940-1949	
Fianzas	805	2	1825-1836	Expedientes. Fianzas de cárcel pertenecientes al jugado primero de Chalchicomula.
		9	1844-1925	6 Expedientes, 3 libros.
	806	6	1822-1895	Expedientes. Inventarios de los expedientes de los juzgados.
	4	1900-1931		
Nombramientos	807	7	1830-1894	Expedientes. Lista nominal de los jueces de esta cabecera.
		808	3	1894-1896
	809	3	1897-1900	Expedientes. De jueces menores correccionales y de paz de las municipalidades del distrito de Chalchicomula.
	810	3	1901-1902	Expedientes. De auxiliar de juzgado de paz de Chalchicomula.
	811	5	1903-1910	Expedientes. Acta de protesta del juez menor y correccional de Chalchicomula.
	812	3	1911-1913	Expedientes. Nombramientos, licencias y renunciaciones de empleados del poder judicial del distrito.
	813	3	1914-1921	Expedientes. Ternas de jueces de paz de este distrito de Chalchicomula.

Serie	Caja	Exp.	Año	Observaciones
Nombramientos	814	4	1923-1950	Expedientes. De jueces menores correccionales y de paz de las municipalidades del distrito de Chalchicomula.

SECCIÓN REGISTRO CIVIL

Serie	Caja	Exp.	Año	Observaciones	
Actas de tutelas	815	11	1874-1926	Expedientes. Se asientan las actas de tutela y emancipaciones conforme al artículo 4ª del código civil.	
Correspondencia		1	1866-1877	Legajos. Oficios del juez del registro civil a distintas autoridades del distrito.	
	816	1	1877-1881		
	817	1	1881-1901		
	818	7	1902-1912	4 Expedientes, 3 libros. Relativo a la repartición de folletos que contienen las instrucciones para los jueces de lo civil referente al registro de extranjeros.	
	819	5	1913-1923	4 Expedientes, 1 libros. Relativo a ejemplares de la recopilación de las leyes y disposiciones relativas al registro civil.	
	820	3	1922-1944	Expedientes. Oficios dirigidos al encargado del registro civil.	
	821	1	1945-1950	Expediente. Oficios dirigidos al encargado del registro civil.	
Cuenta de papel sellado	821	4	1895-1918	Expedientes. Oficios que se refieren a la venta de papel sellado dirigidos a instituciones del gobierno del estado.	
		3	1919-1938		
Defunciones	822	7	1866-1895	3 Expedientes, 4 libros. Certificados de defunciones de los inspectores de sección del distrito de Chalchicomula.	
		823	11	1895-1899	3 Expedientes, 8 libros. Certificados de defunciones de los inspectores de sección del distrito de Chalchicomula.
		824	8	1903-1906	1 Expediente, 7 libros. Certificados de defunciones de los inspectores de sección del distrito.

Serie	Caja	Exp.	Año	Observaciones
Defunciones	825	4	1906-1911	Expedientes. Certificados de defunciones de los inspectores de sección del distrito.
	826	4	1911-1918	Expedientes. Certificados de defunciones de los inspectores de sección del distrito.
	827	3	1918-1919	Expedientes. Certificados de defunciones de los inspectores de sección del distrito.
	828	3	1920-1922	2 Expedientes, 1 libro. Certificados de defunciones de los inspectores de sección del distrito.
	829	7	1922-1924	2 Expedientes, 5 libros. Certificados de defunciones de los inspectores de sección de este distrito.
	830	3	1925-1930	Expedientes. Certificados de defunciones de los inspectores de sección del distrito de Chalchicomula.
	831	3	1931-1936	
	832	3	1936-1939	
	833	3	1939-1941	
	834	3	1941-1943	
	835	3	1943-1944	
	836	3	1945-1946	
	837	4	1946-1950	
	1	1950		
Estadísticas	838	3	1866-1871	Expedientes. Estado que manifiesta los nacimientos, matrimonios, defunciones en el distrito de Chalchicomula.
	839	1	1872-1876	Legajos. Noticias de movimiento del registro civil de nacimientos, matrimonios y defunciones del distrito de Chalchicomula.
	840	1	1876-1878	
	841	2	1878-1881	Expedientes. Noticias de movimiento del registro civil de nacimientos, matrimonios y defunciones del distrito.

Serie	Caja	Exp.	Año	Observaciones
Estadísticas	842	1	1881-1883	Legajo. Noticias de movimiento del registro civil de nacimientos, matrimonios, defunciones del distrito.
	843	1	1883-1885	Legajos. Noticias de movimiento del registro civil de nacimientos, matrimonios y defunciones del distrito.
	844	1	1885-1887	
	845	1	1887-1888	
	846	2	1889-1891	Expedientes. Noticias de movimiento del registro civil de nacimientos, matrimonios y defunciones del distrito.
	847	1	1892-1898	Legajos. Noticias de movimiento del registro civil de nacimientos, matrimonios y defunciones del distrito.
	848	1	1900-1903	
	849	3	1904-1929	Expedientes. Noticias de movimiento del registro civil de nacimientos, matrimonios y defunciones del distrito.
		1	1945-1950	
Inhumaciones	850			Expedientes. Acta donde se certifica la defunción y causa del fallecimiento, expedido por el médico.
		6	1866-1899	
	851	3	1900-1905	Expedientes. Certificados médicos para inhumación.
	852	3	1910-1938	
	2	1942-1950		
Inventarios	853	5	1866-1922	Expedientes. Inventario de los expedientes habidos en el registro civil.
Matrimonios		14	1866-1899	6 Expedientes, 8 libros. Publicaciones de los contrayentes, habilitaciones de edad y certificados médicos.
		854	8	1901-1917

Serie	Caja	Exp.	Año	Observaciones
Matrimonios	855	15	1918-1929	5 Expedientes, 10 libros. Publicaciones de los contrayentes, habilitaciones de edad y certificados médicos.
	856	2	1930-1949	Expedientes. Publicaciones de los contrayentes, habilitaciones de edad y certificados médicos.
Nacimientos		6	1866-1895	2 Expedientes, 4 libros. Certificados de nacimientos de los inspectores de las secciones de este distrito.
	857	13	1895-1896	2 Expedientes, 11 Libros copiadores. Certificados de nacimientos de los inspectores de las secciones de este distrito.
	858	6	1904-1907	3 Expedientes, 3 libros copiadores. Certificados de nacimientos de los inspectores de las secciones del distrito de Chalchicomula.
	859	3	1908-1909	Expedientes. Certificados de nacimientos de los inspectores de las secciones de este distrito.
	860	4	1911-1917	2 Expedientes, 2 libros copiadores. Certificados de nacimientos de los inspectores de las secciones del distrito.
	861	3	1918-1921	2 Expedientes, 1 libro copiador. Certificados de nacimientos de los inspectores de las secciones del distrito.
	862	7	1921-1922	3 Expedientes, 4 libros copiadores. Certificados de nacimientos de los inspectores de las secciones del distrito.
	863	5	1924-1928	2 Expedientes, 3 libros copiadores. Certificados de nacimientos de los inspectores de las secciones de este distrito.

Serie	Caja	Exp.	Año	Observaciones
Nacimientos	864	3	1929-1933	Expedientes. Certificados de nacimientos de los inspectores de las secciones del distrito de Chalchicomula.
	865	3	1933-1935	
	866	3	1936-1939	
	867	3	1940-1941	
	868	3	1941-1943	
	869	3	1943-1944	
	870	3	1944-1945	
	871	4	1946-1948	3 Expedientes, 1 libro. Certificados de nacimientos de los inspectores de las secciones del distrito.
Registro de extranjeros	872	1	1950	Expediente. Certificados de nacimientos de los inspectores de las secciones del distrito de Chalchicomula.
		4	1884-1923	Expedientes. Licencias y renunciaciones de los empleados del registro civil.
		4	1898-1938	Expedientes. Relativo al movimiento civil de extranjeros.
Traslado de cadáveres	873	3	1877-1906	Expedientes. Certificados expedidos por el médico para que se autorice el traslado de cadáveres por parte del registro civil.
		5	1910-1948	

La edición del
*Inventario del Archivo Histórico Municipal de
Chalchicomula de Sesma, Puebla (1728-1950)*

estuvo al cuidado de Ana Alcalde y
se imprimió en agosto de 2008 en
ADABI de México, A.C.

Cerro San Andrés 312, Col. Campestre Churubusco,
04200 Coyoacán, D.F., México.
El tiro consta de 100 ejemplares.