



Apoyo al Desarrollo de Archivos
y Bibliotecas de México, A.C.

INVENTARIO DEL ARCHIVO
MUNICIPAL DE SANTIAGO MIAHUATLÁN,
PUEBLA

Elvia Acosta Zamora
Coordinadora

ADABI DE MÉXICO, A.C.

Dra. María Isabel Grañén Porrúa
Presidenta

Dra. Stella María González Cicero
Directora

Lic. Jacobo Babines López
Asesor

Elvia Acosta Zamora
Coordinadora

Lic. Rogelio Cortés Espinoza
José Acosta Carrillo
Analistas

Enrique Nieto Estrada
Coordinación editorial

Salvador González Vilchis
Corrección de estilo

Federico Mozo Macedo
Formación tipográfica

MUNICIPIO DE SANTIAGO
MIAHUATLÁN

Ing. José Miguel Díaz Méndez
Presidente municipal

Lic. Zaira Cortés García
Directora del archivo

Apoyo al Desarrollo de Archivos y Bibliotecas de México, A.C.

Inventario del Archivo Municipal de Santiago Miahuatlán,
Puebla / coordinación : Elvia Acosta Zamora — México : Apoyo
al Desarrollo de Archivos y Bibliotecas de México, 2008.

28 p. : il. ; 21 x 16 cms. — (Colección Inventarios ; No. 170)
ISBN: 978-607-416-064-2

1. México. Puebla. Municipio de Miahuatlán. — Archivos.
2. México. — Historia.
- I. Acosta Zamora, Elvia.
- II. Serie.

Primera edición: agosto de 2008

© Apoyo al Desarrollo de
Archivos y Bibliotecas
de México, A.C.

www.adabi-ac.org

ISBN: 978-607-416-064-2

Prohibida la reproducción total o parcial
sin permiso escrito del titular de los derechos.

Derechos reservados conforme a la ley.
Impreso en México

ÍNDICE

Presentación	7
Síntesis histórica	11
Cuadro de clasificación	19
Inventario del Archivo Municipal	21

PRESENTACIÓN

Este año, ADABI de México, A.C. manteniendo la misión y empeño en la salvaguarda de la memoria de México, cumple cinco años de trayectoria. Tales características de nuestra asociación propiciaron que, sin desmayo alguno, archivos municipales y parroquiales de diferentes regiones, poblados y zonas de la República hayan sido rescatados, y cuyo resultado documental no es, ni será otro, más que iluminar históricamente el andar de las generaciones que nos precedieron.

ADABI, preocupado, pero sobre todo ocupado por la valoración y riqueza de esas fuentes, ha incursionado en la investigación de esos archivos por medio de jóvenes historiadores, quienes no sólo nos han aportado su trabajo sino han intentado, asimismo, contagiar a los pobladores de la historia contenida entre sus documentos.

Bien sabemos que a través de los archivos hemos podido rescatar no sólo el acervo mismo sino el devenir de las comunidades. Por ello hemos insistido en la presentación anual de los inventarios: por el sentido que tiene tanto para la propia administración en cuanto al control documental y apoyo, en la correcta toma de decisiones, como para los académicos, estudiosos y público en general, con el fin de alentar identidad, investigación y difusión.

El resultado de este quinquenio de esfuerzos conjuntos es la publicación de más de 150 inventarios, con lo que se rebasó ampliamente el número de 200 archivos trabajados, con un radio de acción mayor que trasciende, además de los munici-

pales y parroquiales, los musicales, de personalidades, fotográficos, sonoros, filatélicos y textiles.

Así, la presencia de ADABI en numerosos acervos nacionales nos proporciona la lectura justa de su propio crecimiento, con abundantes saberes.

Es muy satisfactorio para todos nosotros, los que estamos involucrados con esta tarea, cumplir un lustro de vida con resultados tangibles y valiosos. Resultados que significan compromiso, generosidad y amor por México.

Dra. Stella María González Cicero
Directora de ADABI de México, A.C.



SANTIAGO MIAHUATLÁN

SÍNTESIS HISTÓRICA

El municipio de Santiago Miahuatlán se localiza en la parte sureste del estado de Puebla. Colinda al norte con Chapulco y Nicolás Bravo, al sur con Tehuacán, al oriente con Nicolás Bravo y al poniente con Tehuacán y Chapulco.

Miahuatlán proviene de los vocablos en náhuatl *miahuatl*, cuya traducción al castellano significa “espigas de maíz”, y *tlan*, que quiere decir “entre” o “junto”, significando, “Entre las espigas de las cañas de maíz”.

El origen de Santiago Miahuatlán, se remonta a finales del siglo XII y XIII, cuando oleadas de grupos indígenas popolocas, toltecas, mixtecas, mazatecas y chochos comenzaron a establecerse en el estado de Puebla, llegando de las zonas centrales y noroeste del país.

Los primeros asentamientos en Santiago Miahuatlán fueron popolocas. La región popoloca se extendía más allá de los límites actuales del estado de Puebla, formando estos los *altepetl*.¹ Santiago Miahuatlán es una población que perteneció al *altepetl* cuyo nombre era “Santiago Miahuatlán Chapulco”. Sin embargo, por los problemas internos que sufrió la dinastía popolaca, trajo consigo el desmembramiento del imperio, provocando que muchas pro-

¹ El *altepetl* tuvo su origen en la historia antigua de México; cada uno era un señorío o estado claramente identificable y distinguible, tenían una bien definida personalidad jurídica; poseedor, entre otras cosas, de jurisdicción sobre su territorio y sus habitantes, de un cuerpo de gobierno y una matrícula de tributarios y de bienes.

vincias quedaran bajo el dominio mexicana, como es el caso del *altepetl* de Santiago Miahuatlán Chapulco y sus pueblos.

Los estados imperiales como la Triple Alianza se habían formado conquistando, anexando o fundiendo gran número de *altepetl* independientes. La conquista española concluyó con la caída de del poderoso imperio azteca; en su base no fue otra cosa que el sometimiento, mediante guerras o alianzas, de muchísimos y pequeños *altepetl*.

En el siglo XVI, Santiago Miahuatlán fue dividido en cuatro barrios: San José, San Miguel, Santa Clara y la Purísima Concepción, y una junta de Santa María Magdalena Cuayucatepec. En ese siglo se construyen las iglesias de Santiago Apóstol y de Santa Clara.

A finales del siglo XVI, cerca del 80 por ciento de la población indígena había muerto de múltiples epidemias o de las guerras de conquista. Frente a esta situación, el gobierno virreinal decidió reagrupar a los indios que sobrevivían. Santiago Miahuatlán fue congregado el 2 de octubre de 1612, repartiéndose solares de tierra a 46 vecinos en una extensión de 25 varas por lado.

La consolidación y apogeo de las haciendas transcurrieron entre mediados del siglo XVII y el final de la época colonial, Santiago Miahuatlán contó también con dos haciendas, al norte limitaba con la de El Carnero y al poniente con la de El Carmen. Con el crecimiento de estas haciendas, Miahuatlán se posicionó en un importante productor de trigo fino, cebada, avena, chile, alfalfa, maíz.

El 28 de enero de 1728 recibió el nombramiento a la condición de República de Naturales y contó con un cabildo.

El 24 de diciembre de 1879 el general Porfirio Díaz inauguró el ramal de ferrocarril Tehuacán-Esperanza. Entre 1870 y 1920 los pobladores de Santiago Miahuatlán se vieron favorecidos por este tramo, además del ya existente ferrocarril México del Sur, incrementando el comercio creando fuentes de trabajo, mejorando las

comunicaciones. Junto con el telégrafo y el teléfono, unieron al mercado nacional e internacional por medio del ferrocarril.

La población de Santiago Miahuatlán, entre 1880 y 1930 podía dividirse en cuatro clases sociales; los hacendados, los campesinos, los trabajadores asalariados y comerciantes locales.

La escuela más antigua con la que cuenta Santiago Miahuatlán, es la “Miguel Hidalgo”, fundada en 1880.

Entre 1890 y 1920 Santiago Miahuatlán contaba ya con tiendas y tendajones, establecimientos mercantiles, e industriales de artes y oficios. Los hombres, al finalizar el porfiriato, vestían camisa, calzón, sombrero y huaraches, las mujeres conservaban su indumentaria tradicional manta de lana, con su correspondiente ceñidor, algodón para la parte superior del cuerpo labrado en chaquiras, prueba de su fama de hábiles bordadoras.

Para el año de 1895, Santiago Miahuatlán se erigió en Municipio Libre, contando a la fecha con una antigüedad de 112 años.

En 1935 se hace realidad la construcción del parque municipal, y posteriormente se diseña el quiosco por el C. Arnulfo Palafox, presidente Municipal en el periodo 1950-1952.

En diciembre de 1952 es inaugurado el palacio municipal, mismo que hasta la fecha sigue siendo uno de los monumentos arquitectónicos más importantes de la comunidad.

A finales del siglo XX, se fundaron las colonias de Cristo Rey y Guadalupe y se nombraron las cuatro inspectorías: El Carmen, San José Monte Chiquito, San José Las Minas y San Isidro Vista Hermosa. La junta auxiliar Santa María Cuayucatepec pasa a pertenecer a la región de Tehuacán.

La documentación del Archivo Histórico de Santiago Miahuatlán va de 1826 a 1950 y se encuentra resguardada en 130 cajas AG-12. El acervo se localiza en la planta baja del palacio municipal, a un lado de la biblioteca pública.

Los documentos fueron encontrados en diferentes partes: en el almacén, en el juzgado menor, en el registro civil y la que estaba

concentrada en actual local del archivo. Todas estas fueron ubicadas en lo que ahora conforma el acervo histórico. Se conoce, lamentablemente, que una gran parte de la sección justicia fue quemada cuando estaba en la cárcel pública, por considerarla un monto de papeles inservibles.

La documentación fue clasificada en las secciones: Gobierno, Tesorería, Justicia y Registro Civil. Y en cada una de estas se identificaron sus respectivas series documentales. De la sección gobierno, destacan las series:

Educación, que cuenta con las listas o padrones de los niños que deben recibir instrucción pública, listas de asignaturas o cursos que se imparten, así como calificaciones, expedientes y sorteos de exámenes públicos, padrones de los alumnos que faltan, partes o informes mensuales dirigidos a las autoridades escolares y del gobierno, los nombramientos, licencias y renunciaciones de maestros y directores de las diferentes escuelas. Esta documentación es información valiosa para hacer historia de la educación y de la cultura.

La serie Elecciones aporta información sobre cómo se realizaban los comicios locales, quiénes eran los ciudadanos con derecho a votar, cómo se creaban los comités electorales encargados de organizar y vigilar los comicios; también aparecen las actas y acuerdos de los diversos comités, las partes o noticias de los comicios dirigidas a la autoridad competente, el conteo o escrutinio de los votos, boletas electorales, expedientes de impugnación o de inconformidad y de altercados entre diferentes oficios administrativos y de partidos políticos. Todo ello de gran valor para la historia política de la región y del estado.

La documentación de la serie Salubridad e Higiene, nos permite conocer las obras realizadas por las autoridades para mejorar la salud y la calidad de vida de la población, mediante construcción de hospitales y clínicas de salud. Se registran también la organización de las campañas de higiene y vacunación para la prevención de enfermedades.

De las series de la sección Tesorería encontramos las de Ingresos y Egresos, cortes de caja, recaudaciones; todas están relacionadas tanto al cobro de impuestos y servicios otorgados por el ayuntamiento y las autoridades estatales y federales como a la distribución del gasto público en diferentes sectores.

Los padrones de contribuyentes tanto mercantiles como de fincas y predios rústicos, los cuales aportan información: como nombre de los diferentes gremios y giros mercantiles, su ubicación, tipo de producto o servicio que se ofrece, capital invertido, cuota a pagar, para el segundo propietario o contribuyente, superficie del predio, ubicación o domicilio, etcétera. Esta información es útil para estudios de historia económica, social y política.

Las series de la sección Justicia, cuenta con documentación contenciosa de lo civil y criminal, la que nos permite conocer cómo fue administrada la justicia, mediante las diferentes autoridades, los juzgados mayores y menores de paz, de primera y de segunda instancia, de distrito, etcétera.

En cuanto a las series de la sección Registro Civil, registran los diferentes estados civiles de una persona, como son el nacimiento, matrimonio, defunción, y también traslado e inhumación de cadáveres, estadística y registro de extranjeros; todo ello fuente valiosa y prioritaria para realizar estudios demográficos, biográficos y de mentalidades.

Todos estos documentos son muy valiosos para los estudios, y sirven para investigar la historia económica, política, social y cultural de los municipios del estado de Puebla. En este archivo se halla la importancia y grandeza de la sociedad, señalando la huella del pasado y testimonio de nuestro presente.

Lic. Elvia Acosta Zamora



Antes del proceso





Después del proceso



CUADRO DE CLASIFICACIÓN

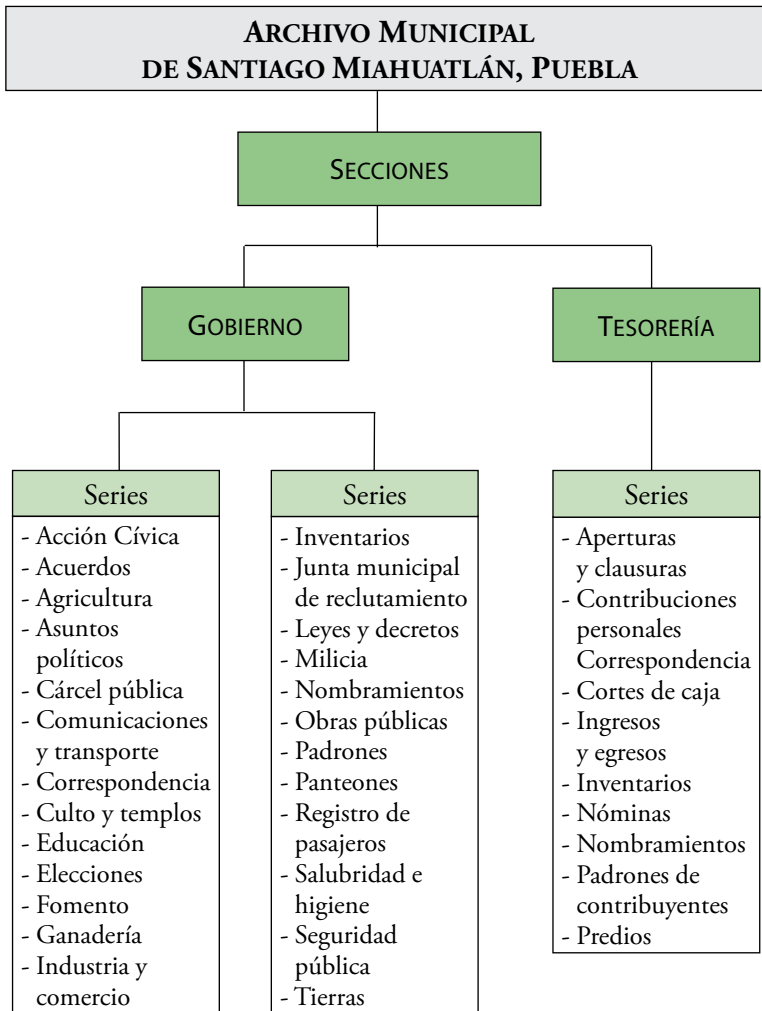

**ARCHIVO HISTÓRICO MUNICIPAL
DE SANTIAGO MIAHUATLÁN, PUEBLA**

SECCIONES

JUSTICIA

**REGISTRO
CIVIL**

Series

- Amparos
- Aprehensiones
- Causas civiles
- Causas criminales
- Consignaciones
- Correspondencia
- Fianzas
- Inventarios
- Nombramientos

Series

- Actas de defunción
- Actas de matrimonio
- Actas de nacimiento
- Correspondencia
- Cuenta de papel especial
- Estadística
- Inhumaciones
- Inventarios
- Registro de extranjeros
- Traslado de cadáveres

INVENTARIO DEL ARCHIVO MUNICIPAL

SECCIÓN GOBIERNO

Serie	Caja	Exp.	Año	Asunto	
Acción Cívica	1	20	1887-1946	Exps.	
Acuerdos		16	1868-1891	11 exps., 5 libros.	
Acuerdos	2	20	1892-1908	10 exps., 10 libros.	
	3	15	1909-1920	6 exps., 9 libros.	
	4	12	1924-1943	5 exps., 7 libros.	
	5	4	1945-1949	1 exp., 3 libros.	
Agricultura		10	1868-1885	Exps.	
	Asuntos políticos	36	1887-1950		
Cárcel pública		6	8		1888-1939
	15	1874-1926			
Comunicaciones y transportes	7	22	1887-1949		
		18	1827-1875		
Correspondencia	8	9	1876-1885		
	9	6	1886-1891		
	10	4	1892-1895		
	11		1896-1899		
	12		1900-1902		
	13	5	1903-1904		3 exps., 2 libros.
	14		1904-1906		
	15	6	1906-1907		2 exps., 4 libros.
	16	10	1907-1910		3 exps., 7 libros.
	17	6	1910-1914	5 exps., 1 libro.	
	18		1914-1917	5 exps., 1 libro.	
	19		1917-1920	3 exps., 3 libros.	
	20		4	1920-1922	Exps.

Serie	Caja	Exp.	Año	Asunto	
	21	4	1923-1925	Exps.	
	22	3	1926-1928		
	23		1929-1930		
	24	4	1931-1932		
	25	3	1933-1934		
	26		1934-1936		
	27		1936-1939		
	28	4	1939-1942		
	29		1942-1945		
	30	3	1945-1947		
	31	5	1947-1950		
	Culto y templos	32	1		S/F
23			1875-1946	22 exps., 1 libro.	
Educación	32	17	1867-1889	Exps.	
		33	14		1890-1905
	34	4	1906-1910		
	35		1911-1913		
	36	12	1914-1925		
	Elecciones	37	22		1926-1948
			13		1847-1888
38		11	1889-1902		
39		9	1902-1911		
40		3	1911-1912		
41		10	1917-1926		
42			1927-1936		
Fomento	44	5	1936-1940		
		9	1942-1949		
	44	18	1886-1930	Exps. Beneficiencia pública (1888), bienes mostrencos (1888-1917), bienes propios (1895-1901), cultura y deportes (1887-1930), fomento (1886-1897).	

Serie	Caja	Exp.	Año	Asunto
Fomento	45	33	1899-1949	Exps.
Ganadería		4	1877-1896	3 exps., 1 libro.
	46	22	1896-1919	18 exps., 4 libros.
	47	17	1919-1950	16 exps., 1 libro.
25		1887-1949	Exps.	
35		1872-1943	32 exps., 3 libros.	
Inventarios	48	2	1941-1942	Exps.
Junta municipal de reclutamiento		9	1943-1950	
Leyes y decretos	49	29	1826-1884	
	50	8	1885-1893	
	51	33	1894-1950	
Milicia	52	28	1840-1936	
Nombramientos		22	1887-1921	
Obras públicas	53	28	1923-1949	
			1870-1950	
Padrones	54	3	1870-1872	
		12	1873-1888	
	55	20	1890-1911	
	56	24	1912-1937	
Panteones	57	12	1938-1950	
		5	1872-1926	
Registro de pasajeros	58	3	1912-1914	
Salubridad e higiene		29	1887-1949	
Seguridad pública		20	1888-1921	
Tierras	59	26	1922-1950	
		2	1889-1904	
	60	12	1904-1948	

SECCIÓN TESORERÍA

Serie	Caja	Exp.	Año	Asunto
Aperturas y clausuras	61	31	1890-1949	Exps.
Contribuciones personales		12	1842-1874	
	62	17	1875-1894	
	63	16	1895-1912	
	64	9	1913-1921	
	65	16	1921-1946	
Correspondencia		5	1869-1889	
	66	11	1890-1917	
	67	12	1918-1929	
	68	19	1930-1949	
Cortes de caja	69	1	1876-1899	
	70		1900-1909	
	71		1909-1913	
	72		1914-1921	
	73		1922-1926	
	74		1927-1932	
	75		1932-1934	
	76		1935-1937	
	77		1938-1940	
	Ingresos y egresos		78	2
7		1853-1875		4 exps., 3 libros.
79		13	1876-1884	4 exps., 9 libros.
80		10	1885-1889	4 exps., 6 libros.
81			1890-1899	5 exps., 5 libros.
82		14	1900-1905	6 exps., 8 libros.
83		7	1905-1906	2 exps., 5 libros.
84			1906-1907	1 exp., 6 libros.
85	6	1907	1 exp., 5 libros.	

Serie	Caja	Exp.	Año	Asunto
Ingresos y egresos	86	7	1907-1908	1 exp., 6 libros.
	87		1908-1909	2 exps., 5 libros.
	88	11	1909-1912	3 exps., 8 libros.
	89	6	1913	2 exps., 4 libros.
	90	5	1913-1915	3 exps., 2 libros.
	91	10	1916-1920	4 exps., 6 libros.
	92	6	1920-1922	4 exps., 2 libros.
	93	4	1922-1925	Exps.
	94	5	1926-1930	
	95	6	1930-1934	5 exps., 1 libro.
	96	8	1935-1937	3 exps., 5 libros.
	97		1937-1941	6 exps., 2 libros.
	98	11	1941-1949	9 exps., 2 libros.
Inventarios	99	9	1887-1923	Exps.
Nómina		9	1887-1913	
Nombramientos	100	7	1917-1932	
		1	1908-1949	
Padrones de contribuyentes	101	3	1871-1891	
		6	1896-1912	
Predios	102	7	1913-1944	
		1	1914	
	103	5	1918-1920	Exps. rústicos y urbanos.
104	7	1920-1945		

SECCIÓN JUSTICIA

Series	Caja	Exp.	Año	Descripción
Amparos	105	23	1901-1949	Exps.
Aprehensiones		7	1903-1927	
Causas civiles	106	24	1844-1946	
Causas criminales		32	1871-1946	
Consignaciones	107	4	1890-1914	2 exps., 2 libros.
Correspondencia		12	1837-1876	Exps.
	108	13	1877-1889	
	109	14	1890-1906	
	110	12	1907-1917	
	111	18	1918-1935	
	112	15	1936-1949	
Fianzas	113	2	1877-1912	
Inventarios		8	1873-1941	
Nombramientos		28	1894-1948	

SECCIÓN REGISTRO CIVIL

Series	Caja	Exp.	Año	Descripción
Actas de defunción	114	13	1870-1892	Libros.
	115	8	1893-1898	1 exp., 7 libros. Contiene constancias.
	116	11	1898-1904	4 exps., 7 libros. Contiene constancias.
	117	9	1904-1910	3 exps., 6 libros. Contiene constancias.
	118	11	1911-1915	4 exps., 7 libros. Contiene constancias.
	119	12	1915-1920	2 exps., 10 libros. Contiene constancias.
	120		1920-1943	Exps.
Actas de matrimonio		9	1869-1885	1 exp., 8 libros. Contiene constancias.
	121	11	1887-1895	Libros.
	122	13	1896-1908	2 exps., 11 libros. Contiene constancias.
	123	11	1909-1918	Libros.
	124	14	1919-1942	11 exps., 3 libros. Contiene constancias.
Actas de nacimiento		9	1871-1888	Libros.
	125	12	1889-1898	1 exp., 11 libros. Contiene constancias.
	126	10	1899-1903	2 exps., 8 libros. Contiene constancias.
	127	9	1904-1908	1 exp., 8 libros. Contiene constancias.
	128	25	1909-1948	23 exps., 2 libros. Contiene constancias.
Correspondencia	129	41	1867-1949	Exps.
Cuenta de papel especial		1	1898	
Estadística		20	1883-1948	
Inhumaciones	130	4	1886-1906	
Inventarios		2	1887-1911	
Registro de extranjeros		1	S/F	
Traslado de cadáveres		3	1904-1914	

*Inventario del Archivo Municipal de
Santiago Miahuatlán, Puebla*
se imprimió en agosto de 2008 en
ADABI de México, A.C.
Cerro San Andrés 312, Col. Campestre Churubusco,
04200 Coyoacán, D.F., México.
El tiro consta de 100 ejemplares.