



Apoyo al Desarrollo de Archivos
y Bibliotecas de México, A.C.

INVENTARIO DE LOS ARCHIVOS
MUNICIPALES DE CUSHUIRIACHI
Y CERRO PRIETO, CHIHUAHUA

Alina Argüelles González
Coordinadora

ADABI DE MÉXICO, A.C.

Dra. María Isabel Grañén Porrúa
Presidenta

Dra. Stella María González Cicero
Directora

Lic. Alina Argüelles González
Coordinadora

Enrique Nieto Estrada
Coordinación editorial

Salvador González Vilchis
Corrección de estilo

Federico Mozo Macedo
Formación tipográfica

INSTITUTO CHIHUAHUENSE
PARA LA CULTURA

Antrop. Jorge Carrera Robles
Director

Lic. Josefina Royo Provencio
*Coordinadora Estatal de la Red
de Bibliotecas y Archivos*

Mtro. Raúl Alfaro Navarro
*Jefe de Cultura para el Desarrollo
Educativo*

Antrop. Alberto Rivera González
Jefe de la División de Archivos y Bibliotecas

MUNICIPIO DE CUSIHUIRIACHI,
CHIHUAHUA

C. Arturo Mendoza Pérez
Presidente municipal

C. Miguel Ángel Paniagua
Secretario del Ayuntamiento

Bill Israel Anchondo
Teresa Casas Venegas
Inventario y ordenación

SECCIÓN MUNICIPAL DE
CERRO PRIETO, CHIHUAHUA

C. Pablo González Armenta
Presidente municipal

Bill Israel Anchondo
Inventario y ordenación

Apoyo al Desarrollo de Archivos y Bibliotecas de México, A.C.

Inventario de los archivos Municipales de Cusihuirachi y Cerro Prieto, Chihuahua / coordinación: Alina Argüelles González — México : Apoyo al Desarrollo de Archivos y Bibliotecas de México, 2008.

32 p. : il. ; 21 cm. — (Colección Inventarios ; No. 133)
ISBN: 978-607-416-050-5

1. México. Chihuahua. Municipio de Cusihuirachi. — Archivos.
 2. México. — Historia.
- I. Argüelles González, Alina. II. Serie.

Primera edición: septiembre de 2008

© Apoyo al Desarrollo de
Archivos y Bibliotecas
de México, A.C.
www.adabi-ac.org

ISBN: 978-607-416-050-5

Prohibida la reproducción total o parcial
sin permiso escrito del titular de los derechos.

Derechos reservados conforme a la ley.
Impreso en México

ÍNDICE

Presentación	7
Síntesis histórica	11
Cusihuirachi	
Cuadro de clasificación	16
Inventario del Archivo	18
Cerro Prieto	
Cuadro de clasificación	24
Inventario del Archivo	26

PRESENTACIÓN

Este año, ADABI de México, A.C. manteniendo la misión y empeño en la salvaguarda de la memoria de México, cumple cinco años de trayectoria. Tales características de nuestra asociación propiciaron que, sin desmayo alguno, archivos municipales y parroquiales de diferentes regiones, poblados y zonas de la República hayan sido rescatados, y cuyo resultado documental no es, ni será otro, más que iluminar históricamente el andar de las generaciones que nos precedieron.

ADABI, preocupado, pero sobre todo ocupado por la valoración y riqueza de esas fuentes, ha incursionado en la investigación de esos archivos por medio de jóvenes historiadores, quienes no sólo nos han aportado su trabajo sino han intentado, asimismo, contagiar a los pobladores de la historia contenida entre sus documentos.

Bien sabemos que a través de los archivos hemos podido rescatar no sólo el acervo mismo sino el devenir de las comunidades. Por ello hemos insistido en la presentación anual de los inventarios: por el sentido que tiene tanto para la propia administración en cuanto al control documental y apoyo, en la correcta toma de decisiones, como para los académicos, estudiosos y público en general, con el fin de alentar identidad, investigación y difusión.

El resultado de este quinquenio de esfuerzos conjuntos es la publicación de más de 150 inventarios, con lo que se rebasó ampliamente el número de 200 archivos trabajados, con un radio de acción mayor que trasciende, además de los munic-

pales y parroquiales, los musicales, de personalidades, fotográficos, sonoros, filatélicos y textiles.

Así, la presencia de ADABI en numerosos acervos nacionales nos proporciona la lectura justa de su propio crecimiento, con abundantes saberes.

Es muy satisfactorio para todos nosotros, los que estamos involucrados con esta tarea, cumplir un lustro de vida con resultados tangibles y valiosos. Resultados que significan compromiso, generosidad y amor por México.

Dra. Stella María González Cicero
Directora de ADABI de México, A.C.



CUSHUIRIACHI

SÍNTESIS HISTÓRICA

San Bartolomé fue fundado por los jesuitas en 1673. Al ser descubiertas las minas de la Concepción y de San Juan en 1681, llegaron las autoridades españolas. El 13 de enero de 1688, Cusihuiachi quedó constituida como Alcaldía Mayor, cuando el gobernador de la Nueva Vizcaya, Don Juan Isidro de Pardiñas, nombró primer Alcalde Mayor al Gral. Marcos Fernández de Castañeda, quien ejerció el control de toda la Alta Tarahumara. En 1788 formó parte de una Subdelegación Real y desde 1820, al promulgarse la Constitución de Cádiz, por tener más de mil habitantes, eligió su Ayuntamiento y se erigió en Municipio de gran importancia por su economía minera, de considerable extensión. En julio de 1927 se le segregó el territorio que formó el Municipio de Cuauhtémoc.

La cabecera es el antiguo Mineral de Cusihuiachi, situado sobre ambas márgenes del arroyo del mismo nombre, que fue descubierto en los primeros días de agosto de 1687 por Antonio Rodríguez, un español quien denunció la mina que fundaron con el nombre de San Bernabé, luego se llamó Santa Rosa de Pirú, más tarde Santa Rosa de Cusihuiachi y, finalmente, el nombre actual.

A principios de 1886 se verificaron elecciones de funcionarios municipales en el Cantón de Abasolo, cuya cabecera era el Mineral de Cusihuiachi y se disputaron el triunfo dos grupos políticos denominados “los de arriba” y “los de abajo”. El primero lo encabezaron Erasmo Salazar, Teodoro Casavantes, Ismael y Cástulo Irigoyen, Urbano Zea, Benito Chávez y Ángel Francisco Batista y

el segundo Francisco Delgado, Francisco Carlisle, Lauro Gutiérrez y Liberato Olivas.

El segundo grupo resultó victorioso con la elección, mientras que el primero, para imponer su voluntad, empuñó las armas el 21 de abril, y organizó un núcleo que denominaron “Fuerzas Restauradoras del Orden Constitucional en el Cantón de Abasolo”. Se adueñaron de la situación, tomaron los fondos de las oficinas públicas, sacaron a los presos de la cárcel para engrosar sus filas, saquearon varias casas comerciales entre ellas la de Delgado, a quien dieron muerte porque se oponía a sus propósitos y detuvieron a varias personas que apoyaban al Gobierno Municipal.

La Jefatura de la Zona Militar destacó dos columnas de soldados federales al mando del coronel Juan de Mata Echeveste, quien cinco días después recuperó la plaza de Cusihuiachi, aprehendió al jefe principal y a otros más, y los restantes se dispersaron sin resisitirse.

Aunque el gobierno local le dio la denominación de “motín”, fue el primero de los brotes rebeldes que culminaron con las rebeliones de Tomochi y Santo Tomás varios años después. En noviembre del mismo año la Legislatura concedió amnistía a los comprometidos en la disputa.

FUENTE: www.cusihuiachi.gob.mx

Existen localidades cuya población es tan pequeña que no son cabeceras municipales, razón por la cual quedan sujetas al municipio más próximo para su gobierno y administración.

Tal es el caso de Cerro Prieto, poblado seccional del municipio de Cusihuiach.

Poco se sabe de la historia del lugar, sin embargo cuenta con un archivo histórico valioso que ADABI se dio a la tarea de rescatar y cuyo inventario final presentamos.



Antes del proceso





Durante el proceso





Después del proceso



CUADRO DE CLASIFICACIÓN 1

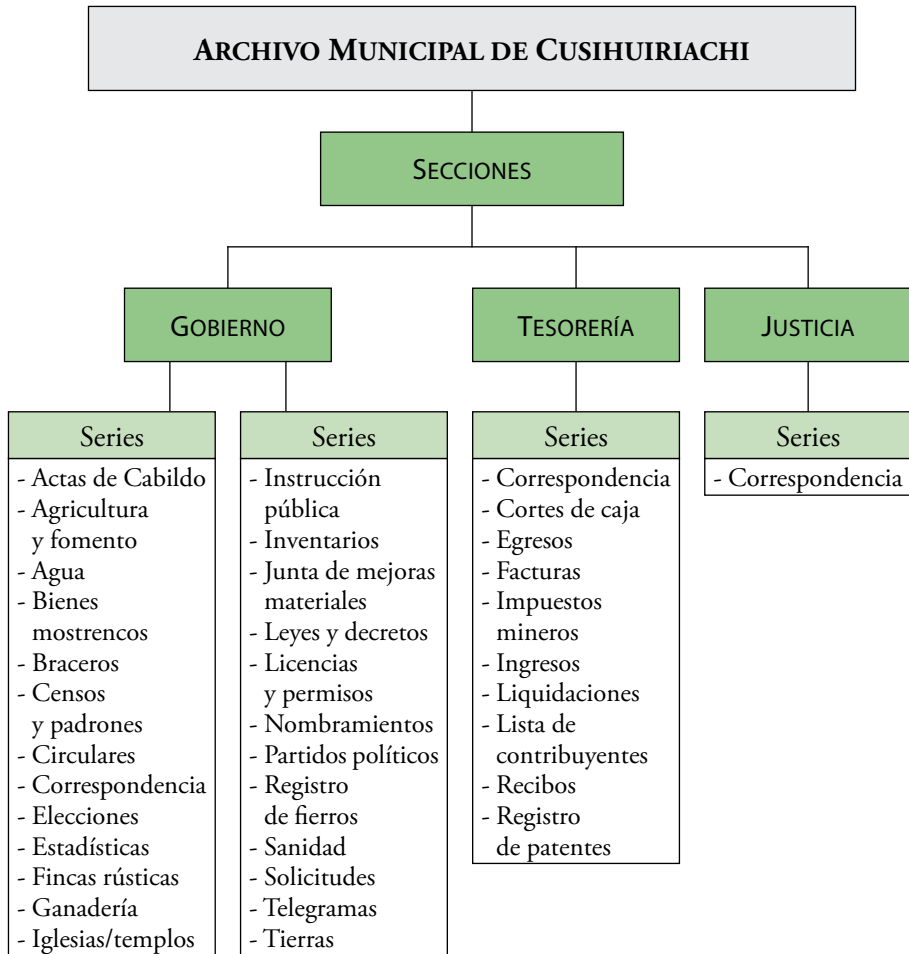

CUADRO DE CLASIFICACIÓN 2

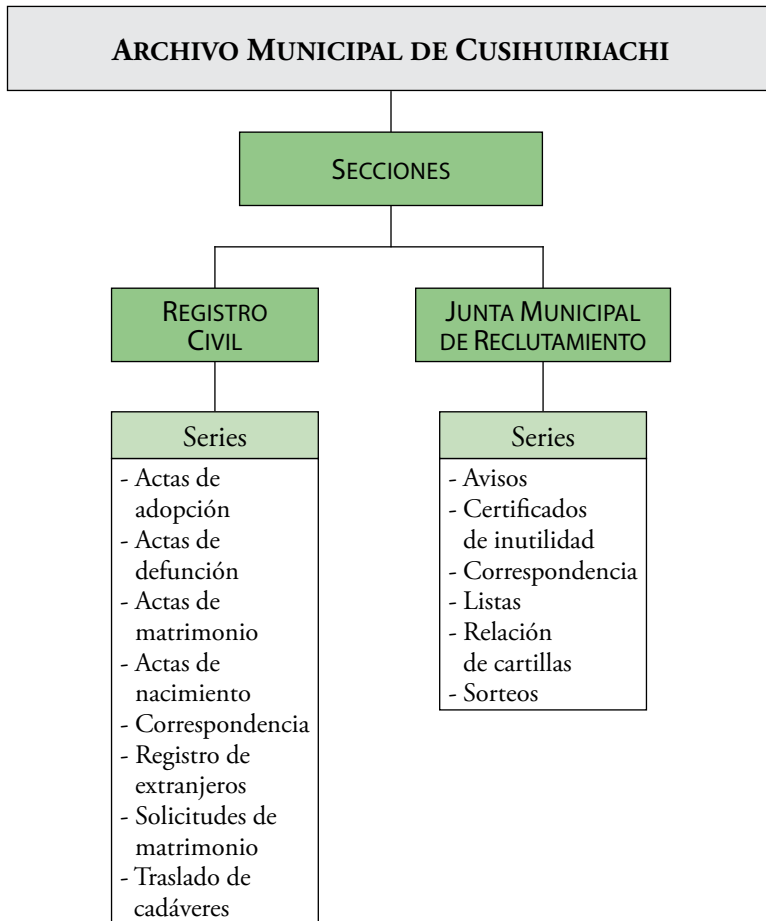

INVENTARIO DEL ARCHIVO MUNICIPAL DE CUSHUIRIACHI

SECCIÓN GOBIERNO

Serie	Caja	Exp.	Año	Descripción
Actas de Cabildo	1	1-10	1857-1919	Acuerdos.
	2	11-15	1908-1936	
	3	16	1948-1974	
1-10		1942-1953	Circulares.	
Agricultura y fomento	4	11-6		1954-1959
Agua		1-3	1942-1952	Cuentas y gastos de las tomas de agua.
Bienes mostrencos	5	1-5	1938-1947	Presentación y denuncias.
Braceros		1-7	1927-1964	Listas.
Censos y padrones	5	1-11	1925-1957	De habitantes y comercios.
Circulares	6	1-17	1932-1983	Al presidente municipal.
Correspondencia	7	1-4	1912-1936	Avisos y notificaciones.
	8	5-7	1937	
	9	8-10	1937-1938	
	10	11-13	1938	
	11	14-16	1938-1939	
	12	17-19	1940	
	13	20-23	1940-1943	
	14	24-25	1943-1944	
	15	26-27	1944-1945	
	16	28-30	1945	
	17	31-32	1945-1946	
	18	33-34	1946-1947	
	19	35-36	1947-1948	
	20	37-39	1948-1950	
21	40-42	1950-1951		

Serie	Caja	Exp.	Año	Descripción	
Correspondencia	22	43-44	1951-1952	Con los pobladores y sus rancherías.	
	23	45-47	1953-1954		
	24	48-50	1954-1955		
	25	51-53	1956		
	26	54-57	1957-1958		
	27	58-60	1960-1961		
Elecciones	28	1-8	1936-1964	Listas de electores.	
Estadísticas		1-4	1937-1949	De lluvias e incendios.	
Fincas rústicas	29	5-11	1950-1964		
		1-3	1856-1927	Sin dueño.	
Ganadería	30	1-11	1935-1946	Registro de animales sacrificados.	
	31	12-18	1947-1952		
	32	19-22	1953-1955		
		23-27	1958-1962		
Iglesias/templos	33	1	1929-1934	Registro de los sacerdotes que ha habido en la parroquia.	
Instrucción pública		1-6	1878-1947	Listas de alumnos de la escuela oficial.	
		7-12	1948-1964		
Inventarios	34	1-8	1941-1948	De bienes municipales.	
Junta de mejoras materiales		1		1926-1945	Sobre las mejoras en el municipio.
Leyes y decretos				1919-1956	Publicados en el municipio.
Licencias y permisos				1937-1982	Para bailes y otras fiestas.
Nombramientos		12	1878-1925	De funcionarios municipales.	
Partidos políticos		35	1-7	1945-1961	Registros.
Registro de fierros	36	1-5	1891-1909	Marcas para el ganado.	
	37	6-11	1909-1929		
	38	12-15	1921-1930		
	39	16-18	1925-1943		

Serie	Caja	Exp.	Año	Descripción
Registro de fierros	40	19-22	1935-1945	Marcas para el ganado.
	41	23-28	1945-1964	
	42	29-31	1947-1970	
1		1951-1961	Reglas para el mantenimiento del ganado.	
		1930	De placas de automóviles.	
1-2		1935-1958	Dirigidos al presidente municipal.	
1-9		1880-1935	Adjudicaciones.	
43		10-23		1937-1956

SECCIÓN TESORERÍA

Serie	Caja	Exp.	Año	Descripción
Correspondencia	44	1-11	1889-1964	Dirigida al tesorero.
Cortes de caja	45	1-4	1924-1949	Semanales, mensuales, bimestrales y anuales.
	46	5-7	1938-1941	
	47	8-10	1941-1942	
	48	11-12	1942	
	49	13-14	1942-1943	
	50	15-17	1943-1944	
	51	18-19	1944	
	52	20-21	1945	
	53	22-23	1945-1948	
	54	24-26	1948-1949	
	55	27-28	1950	
	56	29-30	1951	
	57	31-33	1952-1953	
	58	34-35	1957-1959	
	59	36-37	1959-1965	

Serie	Caja	Exp.	Año	Descripción
Egresos	59	1-2	1888-1957	Semanales.
Facturas	60	1	1935-1943	De objetos comprados para el Ayuntamiento, comprobantes de gastos y viáticos.
Impuestos mineros			1936	Cobrados y pagados.
Ingresos	61	1-3	1923-1959	Recaudados mensual y anualmente.
		4-5	1947	
Liquidaciones		1	1942-1957	De empleados.
Lista de contribuyentes			1880	Que pagaron puntualmente.
Recibos	1-3	1914-1956	De dinero municipal.	
Registro de patentes		1	1878	Cobros realizados.

SECCIÓN JUSTICIA

Serie	Caja	Exp.	Año	Descripción
Correspondencia	62	1-2	1938-1959	Al juez civil.

SECCIÓN REGISTRO CIVIL

Serie	Caja	Exp.	Año	Descripción
Actas de adopción	63	1	s/f	Hojas sueltas.
Actas de defunción	f/c	1-48	1862-1981	Libros.
Actas de matrimonio		1-31	1862-1977	
Actas de nacimiento		1-52	1861-1962	
Actas de nacimiento	64	53-55	1914-1925	Registros.
	65	56-59	1924-1930	
	66	60-62	1930-1936	
	67	63-66	1936-1943	
Correspondencia	68	1-12	1922-1944	Con diversas autoridades.
	69	13-15	1944-1957	
Registro de extranjeros	70	1	1942	Avecindados en la región.
Solicitudes de matrimonio		1-2	1919-1944	Presentadas en el municipio.
Traslado de cadáveres		1	1951-1955	Registros.

SECCIÓN JUNTA MUNICIPAL DE RECLUTAMIENTO

Serie	Caja	Exp.	Año	Descripción
Avisos	71	1	1942-1953	De conscriptos.
Certificados de inutilidad	72		1948-1957	Para hacer el servicio militar.
Correspondencia	73	1-3-	1942-1947	Con el municipio.
	74	4-7	1948-1951	
	75	8-10	1952-1958	
Listas	76	1-2	1926-1949	De conscriptos.
	77	3-4	1950-1954	
	78	1-2	1942	
	79	3-4		
	80	5-6		
	81	7-8		
	82	9-10		
	83	11-14		
	84	15-18		
	85	19-21	1947-1948	
	86	22-23	1948-1949	
	87	24-27	1950-1958	
	88	28-31	1959-1968	
Relación de Cartillas	89	1	1942-1957	Expedidas en el municipio.
Sorteos			1942-1958	Militares.

CUADRO DE CLASIFICACIÓN 1

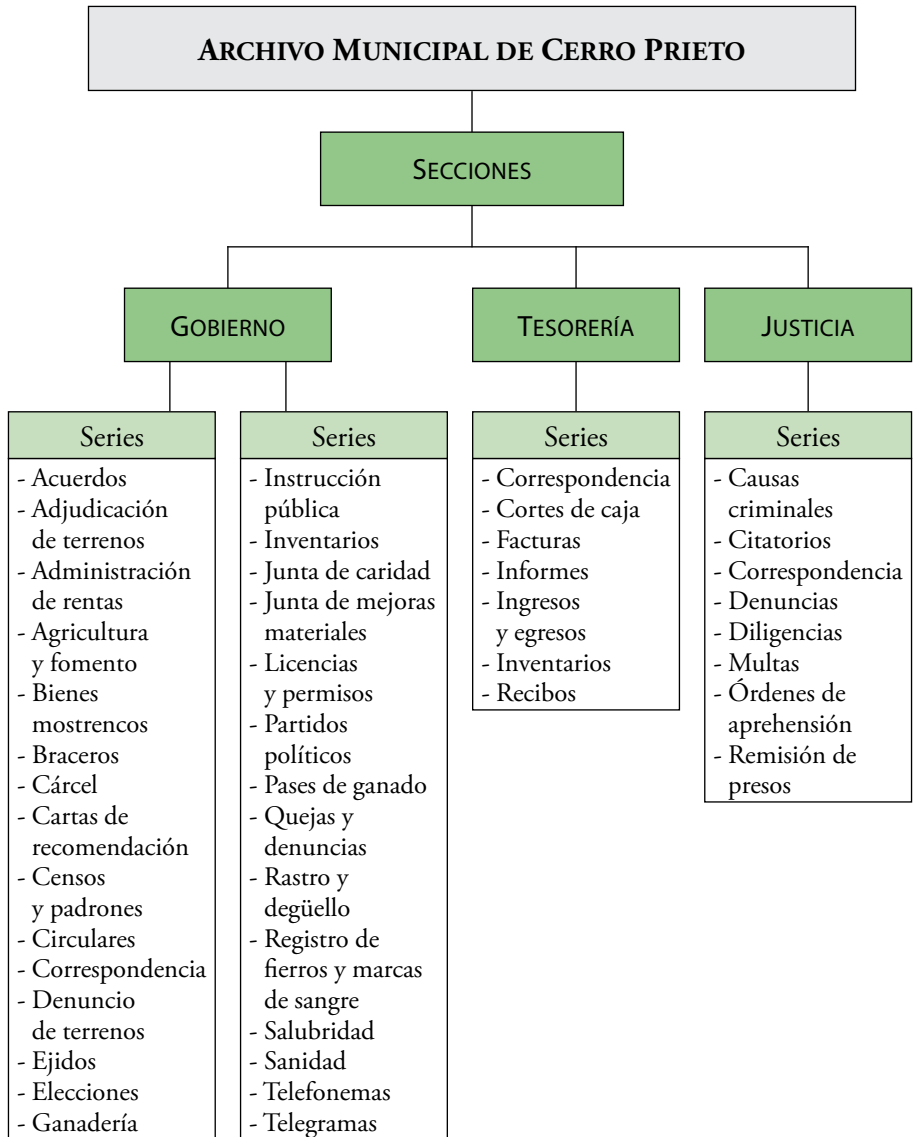

CUADRO DE CLASIFICACIÓN 2

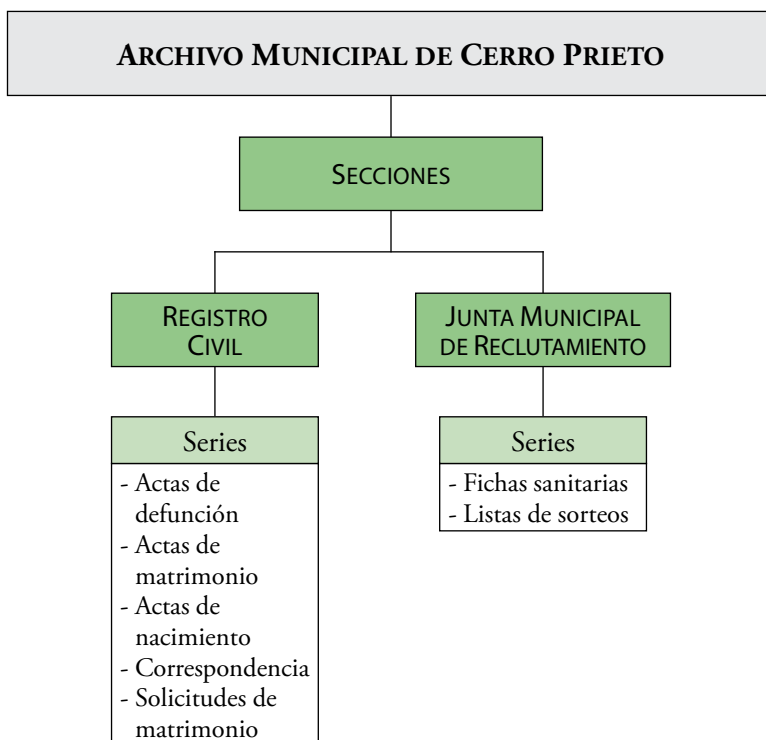

INVENTARIO DEL ARCHIVO MUNICIPAL DE CERRO PRIETO

SECCIÓN GOBIERNO

Serie	Caja	Exp.	Año	Descripción
Acuerdos	1	1-15	1891-1988	Del Cabildo.
Adjudicación de terrenos	2	1-18	1905-1978	En el municipio.
Administración de rentas	3	1-10	1888-1910	Del municipio.
	4	11-27	1921-1965	
	5	28-45	1978-1993	
Agricultura y fomento	6	1-9	1958-1987	Circulares y correspondencia.
Bienes mostrencos	7	1-17	1890-1990	Presentaciones y denuncias.
Braceros	8	1-9	1927-1959	Listas.
Cárcel		1-15	1900-1990	
Cartas de recomendación	9	1-11	1893-1990	Expedidas por el presidente municipal a diversos ciudadanos.
Censos y padrones		1-7	1894-1975	De habitantes y comercios.
Circulares	10	1-19	1886-1897	Del gobierno estatal y federal al municipio.
	11	20-34	1899-1904	
	12	35-42	1905-1912	
	13	43-55	1913-1922	
	14	56-61	1923-1928	
	15	62-74	1929-1931	
	16	75-90	1935-1942	
17	91-107	1950-1991		
Correspondencia	18	1-11	1837-1926	Con diversas autoridades municipales, estatales y federales.
	19	12-21	1929-1930	
	20	22-32	1935	
	21	33-36	1936-1937	

Serie	Caja	Exp.	Año	Descripción
Correspondencia	22	37-44	1938-1943	Con diversas autoridades municipales, estatales y federales.
	23	45-73	1944-1954	
	24	74-94	1956	
	25	95-108	1957-1959	
	26	109-123	1960-1965	
	27	124-131	1966-1972	
Denuncio de terrenos	28	1-19	1880-1954	Sin dueño.
Ejidos	29	1-17	1956-1976	Repartición municipal.
Elecciones	30	1-6	1891-1903	De autoridades y funcionarios.
	31	7-21	1904-1927	
	32	22-43	1948-1989	
Ganadería	33	1-21	1905-1965	Registro de animales sacrificados.
Instrucción pública	34	1-23	1862-1987	Registro de escuelas.
Inventarios	35	1-21	1900-1962	De bienes municipales.
Invitaciones	36	1-24	1906-1993	A ceremonias patrias.
Junta de caridad	37	1-6	1893-1932	Del municipio.
Junta de mejoras materiales		1-21	1900-1950	Mejoras llevadas a cabo en el municipio.
Licencias y permisos	38	1-31	1885-1973	Para bailes y fiestas diversas.
Partidos políticos	39		1907-1992	Decretos.
Pases de ganado	40	1-6	1931-1936	Permisos.
	41	7-19	1944-1989	
Quejas y denuncias	42	1-24	1894-1896	Ante las autoridades municipales.
	43	25-39	1906-1941	
	44	40-53	1969-1990	
Rastro y degüello	45	1-9	1888-1891	De animales en el municipio.
	46	10-15	1893-1899	
	47	16-28	1900-1910	

Serie	Caja	Exp.	Año	Descripción
Rastro y degüello	48	29-39	1911-1921	De animales en el municipio.
	49	40-44	1922-1933	
	50	45-51	1934-1939	
	51	52-59	1950-1967	
	52	60-66	1969-1990	
Registro de fierros y marcas de sangre	53	1-26	1894-1926	Marcas para el ganado.
	54	27-46	1930-1960	
Salubridad	55	1-10	1931-1952	Normas sugeridas.
Sanidad		1-9	1960-1987	Disposiciones estatales.
Telefonemas	56	1-15	1950-1961	Al presidente municipal.
Telegramas		16-36	1912-1980	Al presidente municipal.

SECCIÓN TESORERÍA

Serie	Caja	Exp.	Año	Descripción
Correspondencia	57	1-13	1887-1899	Dirigida al tesorero.
	58	14-21	1900-1920	
	59	22-31	1922-1939	
	60	32-39	1940-1971	
Cortes de caja	61	1-15	1891-1906	Mensuales y anuales.
	62	16-29	1918-1940	
	63	30-47	1943-1964	
Facturas	64	1-14	1950-1988	De objetos comprados para el Ayuntamiento, comprobantes de viajes y de gastos.
Informes	65	15-35	1887-1964	Del tesorero a la presidencia municipal.
Ingresos y egresos	66	1-27	1915-1958	Semanales y mensuales.
	67	28-31	1959-1962	
Inventarios	68	1-3	1930-1945	De objetos de la tesorería.
Recibos	69	4-37	1895-1945	De dinero.

SECCIÓN JUSTICIA

Serie	Caja	Exp.	Año	Descripción
Causas criminales	70	1-24	1888-1945	Robos, despojos y homicidios.
Citatorios		1-7	1900-1951	Para comparecer ante la autoridad.
Correspondencia	71	1-5	1892-1964	Al juez del municipio.
Denuncias	72	1-10	1931-1953	De diversos ciudadanos.
Diligencias	73	1-7	1905-1941	Practicadas para las detenciones.
Multas		1-6	1900-1956	Impuestas a los acusados.
Órdenes de aprehensión	74	1-16	1889-1952	A diversos ciudadanos.
Remisión de presos		1-9	1927-1959	Del municipio.

SECCIÓN REGISTRO CIVIL

Serie	Caja	Exp.	Año	Descripción
Actas de defunción	75	1-9	1910-1948	Registros.
Actas de matrimonio		1-15	1909-1930	
Actas de nacimiento	76	1-4	1907-1936	
Correspondencia		1-6	1910-1947	Dirigida al Registro Civil.
Solicitudes de matrimonio	77	1-6	1888-1912	Presentadas en el municipio.
	78	7-19	1940-1987	

SECCIÓN JUNTA MUNICIPAL DE RECLUTAMIENTO

Serie	Caja	Exp.	Año	Descripción
Fichas sanitarias	79	1-19	1929-1945	De conscriptos.
	80	20-23	1946-1954	
Listas de sorteos	81	1-17	1931-1951	Para la presentación del servicio militar.

Inventario de los archivos
Municipales de Cusihuirachi y Cerro Prieto, Chihuahua
se imprimió en septiembre de 2008 en
ADABI de México, A.C.
Cerro San Andrés 312, Col. Campestre Churubusco,
04200 Coyoacán, D.F., México.
El tiro consta de 100 ejemplares.